# SONEGAÇÃO DE GÊNEROS ALIMENTICIOS NA RUA ACRE

(TEXTO NA QUARTA PAGINA)

# INQUÉRITO MILITAR CONTRA O BARÃO DE SAAVEDRA!

ANO 80 — RIO, SÁBADO, 24 DE SETEMBRO DE 1955 — N.º 221

GAZETA DE NOTICIAS

Fundador: Ferreira de Araújo. Diretor: José Bogéa.

BARÃO DE SAAVEDRA

**O banqueiro, que financiou a viagem do senhor Carlos Lacerda à Europa, propõe um golpe de estado para a perpetuação do Sr. Café Filho no poder — O Sr. Teixeira Lott tem, agora, o "fato concreto" que pediu**

*Jardim consideram-no um govêrno equilibrado e decente. E o próprio Chefe do Govêrno refere terem lhe contado que um dos candidatos à Presidência da República procurou o Barão de Saavedra para solicitar ajuda financeira à campanha eleitoral. O Barão respondeu que estava disposto a ajudar o partido ou a fôrça que quisesse manter no Govêrno o Sr. Café Filho, para êle o melhor Govêrno que conheceu até aqui no Brasil.*

O estarrecedor documento, que prova o interêsse de um estrangeiro num golpe de estado que possibilite a continuação do Sr. Café Filho no Poder. O Ministro da Guerra deve agir, por constituirem as intenções do Sr. João de Saavedra um atentado ao regime democrático e à segurança nacional.

O Ministro da Guerra, General Teixeira Lott, deve providenciar a abertura de rigoroso inquérito militar diante da transcrição, que ora fazemos, da nota publicada na última edição da revista O Cruzeiro, na qual está dito que o Barão João de Saavedra, banqueiro português que funciona nesta Capital, se dispõe a financiar as fôrças interessadas na perpetuação do Sr. Café Filho.

* * *

O Sr. Teixeira Lott, quando circulavam com maior intensidade os rumores de golpe, declarou à imprensa, cremos que a O Globo, que "só poderia agir mediante fatos concretos."

Eis que se apresenta a S. Exa. um fato concreto. A continuação do Sr. Café Filho no Poder só seria efetivada através de um golpe, cuja natureza não estimamos, mas um golpe. O Sr. João de Saavedra se propõe a financiar êsse golpe. De onde se conclui que o Sr. Ministro da Guerra está diante do "fato concreto".

* * *

Para melhor orientação de Sua Excelência, que é um homem de

(Conclui na 5ª pagina)

# Miss Brasil em Quitandinha

Miss Brasil, senhorita Emília Correia Lima, será homenageada hoje, em Quitandinha, pela sociedade carioca. Nessa oportunidade a linda menina ostentará o vestido com que, no desfile de Long Beach, foi considerada a candidata mais elegante, e, participando da homenagem, o famoso Conjunto Brasiliana fará, ali, sua tão esperada estréia.

## Confirmada a denúncia da "Gazeta de Noticias"

# Dê-se mais brilho á "Semana da Asa"

(TEXTO NA SETIMA PAGINA)

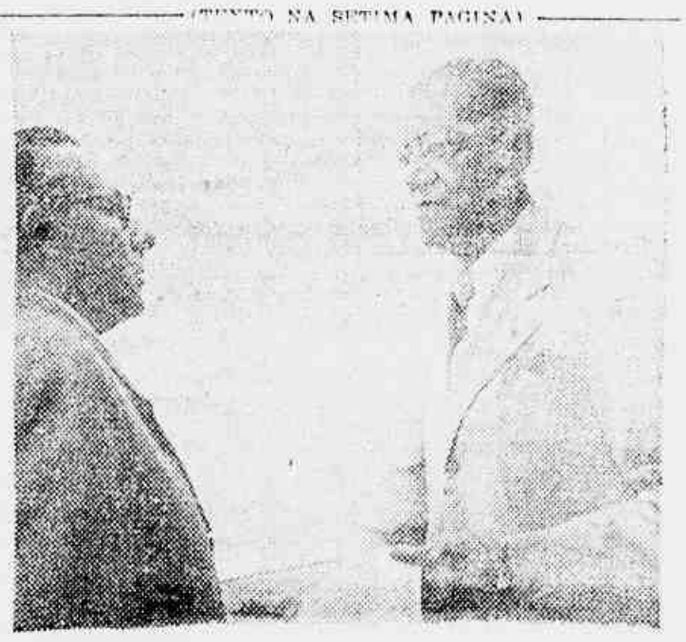

Fala, na sala de imprensa da Aeronáutica, o Brigadeiro Newton Braga

## VOTAR EM JUSCELINO É VOTAR EM GETULIO!

JANGO

Dentro de nove dias, o povo brasileiro comparecerá às urnas para votar, mais uma vez, em Getúlio, pois, votando em Juscelino e Jango, estará votando no imortal Presidente, cuja obra social os candidatos do PSD e do PTB continuarão. Todos às urnas, portanto, com Getúlio, Juscelino e Jango!

JUSCELINO

# João Neves e Roberto Marinho, os autores da carta falsa!

JOÃO NEVES

## Fala á imprensa o sr. Iris Valls, refutando tôdas às infamias assacadas contra a sua honra e contra a honra do sr. João Goulart -- "Vamos para as urnas, srs. da UDN!"

— «E' uma odienta chantagem a carta divulgada nesta capital e que é atribuida ao deputado argentino Antonio Brandi, a qual supostamente endereçada ao Sr. João (Jango) Goulart, me aponta como intermediário de entendimentos que raiam pelo crime de traição à Pátria».

Com estas palavras, o Sr. Iris Valls iniciou a entrevista coletiva que concedeu, ontem, pela manhã, à imprensa. E ajuntou o Prefeito Municipal de Uruguaiana:

— «Das pessoas mencionadas na carta, só conheço uma: o presidente nacional do meu partido. Nunca vi nem sei quem é o deputado Antonio Brandi, como não conheço o ex-Ministro do Interior da Argentina, Sr. Borlengh, de quem só vi, certa vez, uma fotografia publicada nos jornais. Tudo não passa de uma infâmia, de uma farsa de mau gosto».

OS AUTORES

A uma pergunta do reporter, o Sr. Iris Valls faz a revelação máxima de sua entrevista:

— «Diz-se, em Porto Alegre, que os autores da carta são os Srs. Roberto Marinho, Diretor-Redator-Chefe de «O Globo», João Neves da Fontoura, notório serviçal de trustes estrangeiros, e Carlos Lacerda, tendo sido o documento forjado no escritório do primeiro».

Como se verifica, o Sr. Iris Valls confirmou, inteiramente, a denúncia oferecida por esta folha em sua sabedoria incontestável última, na qual apontávamos, em absoluta primeira mão, aque les golpistas como forjadores do infame documento.

APELO

Concluindo, o Sr. Iris Valls apelou:

— «Deixem de chantagens, Srs. da UDN! Vamos para as urnas, que temos um encontro marcado com o povo. Ele dirá em sua sabedoria incontestável de que lado estão os traidores, de que lado estão os infames».

## O eleitor poderá levar a cédula já dobrada

Importante decisão tomou o Tribunal Superior Eleitoral em sua sessão de ontem, ao esclarecer, definitivamente, as dúvidas quanto as cédulas entregues diretamente ao eleitor pelos partidos. Decidiu aquela Alta Côrte que o eleitor poderá levar a cédula já dobrada, desde que a apresente aberta ao presidente da mesa receptora.

# TERIA SIDO ENVENENADA PELO MARIDO

ALZIRA VARGAS

Em virtude de denúncia apresentada hoje [illegible] Aurora [illegible] Vaz Leitão, a autoridade [illegible] do 1º [illegible] e [illegible] [illegible] [illegible]

CÂMARA MUNICIPAL

## CIDADÃO CARIOCA, O DESCOBRIDOR DO DIAGNÓSTICO DA GRAVIDES PELA URINA

Mauricio Filho projeto anteriormente provado e de autoria do popular Mauricio Filho. Encontravam-se presentes no recinto, tomando assento no plenario e na Mesa Diretora, além do homenageado, o ministro da Republica de Israel, sr. David Shaltiel e o representante do prefeito do Distrito Federal, o professor Campos da Paz, presidente da Sociedade Internacional de Fertilidade e do Centro de Ginecologia Israelita, o secretario de Saude e Assistencia da Prefeitura, e personalidades da colonia israelita. Exaltando a personalidade do cientista

Juscelino no Estado do Rio

No dia 27, terça-feira proxima, em companhia do Sr. Ernani do Amaral Peixoto, o candidato majoritario visitará as cidades Itaperuna (3 horas), seguindo depois para Miracema, Pedra, Itaocara, Valão de Barro, Cordeiro (Cantagalo), Bom Jardim e Friburgo, regressando à noite ao Rio.

## O problema das proibições e impedimentos relativos à advogacia

### Projeto de Lei dando nova redação aos arts. 10, 11 e 24, do Regulamento da Ordem dos Advogados do Brasil

Rio (C.D.J.) — Dando nova redação aos artigos 10, 11 e 24 do Regulamento da Ordem dos Advogados do Brasil, o deputado Campos Verga!, alegando tentar, através do projeto de lei, a remoção de relevante problema das proibições e impedimentos relativos à advocacia, no territorio nacional, apresentou a seguinte proposição, que tomou o n. 660, de 1955:

«Art. 1.º — Os artigos 10, 11 e 24 do Regulamento da Ordem dos Advogados do Brasil (Decreto n. 22.478, de 20 de fevereiro de 1933) passam a vigorar com a seguinte redação: Art. 10 — São proibidos de procurar em juizo, no territorio nacional mesmo em causa propria. I — Os chefes do Poder Executivo e os Ministros e Secretarios de Estado; II — Os membros do Poder Legislativo, contra pessoas juridicas de direito publico; III — Os Juizes inclusive de Tribunais administrativos e militares, salvo os em disponibilidade, os nomeados na forma dos artigos 110, n. II e 112, n. II, da constituição, os aposentados, quando remunerados; IV — Os procuradores gerais e subProcuradores dos Tribunais bem como os demais membros do Ministerio Publico, exceto apenas em processos civeis e de falencias, nos casos em que seja interessada a Fazenda Publica e, ainda contra incapazes e ausentes; V — Os secretarios e sub-secretarios de Tribunais, e os tabeliães, escrivães e oficiais de registro; VI — Os chefes de policia, os delegados especiais e os de jurisdição em mais de um municipio, prevalecendo a proibição quando as demais autoridades e aos funcionarios policiais apenas em relação aos processos crimes e de falencias, e, no civel em geral, aos processos em que forem partes pessoas que, por qualquer motivo, estejam sob a ação da policia ou da justiça; VII — Os chefes de repartição ou serviço, quando diretamente subordinados ao Presidente da Republica, Governadores ou Prefeitos e os presidentes, diretores e gerentes de entidades autarquicas e organizações de qualquer natureza mantidas pelos cofres publicos, ou em que a Fazenda Publica seja acionista ou associada; VIII — Os militares em geral, quando em serviço ativo; IX — Os servidores publicos, inclusive os de entidades autarquicas, quando diretamente incumbidos, por qualquer titulo, da arrecadação ou fiscalização de rendas e da guarda ou emprego de dinheiros publicos; X — Os corretores de fundos públicos, de mercadorias ou de navios, os agentes de leiloes, trapicheiros e empresarios ou administradores de armazens gerais; XI — As pessoas inibidas de procurar em juizo, na forma deste regulamento. Art. 11 — São impedidos de procurar em juizo, mesmo em causa propria, I — Os juizes em disponibilidade e os suplentes não remunerados, perante os Tribunais ou juizos em que prazam ser aposentados ou em disponibilidade; II — Os juizes e suplentes nomeados na forma dos artigos 110, n. II, 112, n.º II e 125 da Constituição, em processo eleitoral; III — O serventuario e tenente de justiça não compreendido no artigo 10, n.º V dos Tribunais ou comarcas em que servirem; IV — Os membros do Ministerio Publico, nos processos não abrangidos pelo artigo 10, n.º IV e por os respectivos cônjuges, ascendentes ou descendentes, bem como os que exercem funções de seu cargo; V — As autoridades e funcionarios policiais, nos processos civeis e administrativos quanto às pessoas residentes e aos bens situados no municipio em que exercerem as suas funções ressalvado ainda o disposto no artigo 10, n.º VI. VI — Além das pessoas mencionadas nos itens anteriores — os servidores publicos inclusive os de entidades autarquicas, ainda que em disponibilidade, os professores de estabelecimento oficial de ensino e os empregados de organizações de qualquer natureza, desde que mantidas pelos cofres públicos, ou em que a União do Estado ou o Municipio seja o principal acionista — todos quanto aos processos civis ou administrativos em que seja interessada, por qualquer de seus orgãos a pessoa de direito público a que por seus cargos, se acharem ligados».

NULIDADES DOS PROCESSOS

Pela nova redação dada ao art. 24, o projeto estabelece que em qualquer tempo, nos processos civis e administrativos o juiz ou autoridade, verificando que funcionou pessoa proibida de procurar em juizo, decretará, para todos os efeitos, a nulidade dos atos que esta houver praticado.

## E taxativa a proibição de fornecer transporte e alimentação aos eleitores no dia do pleito

Dando parecer em consulta formulada pelo Partido Social Democratico perante o Tribunal Superior Eleitoral, no sentido de se esclarecer se a proibição de fornecimento de transporte e alimentação a eleitores no dia do pleito é taxativa ou se, ao contrário, poderá permitir-se aquela pratica quando não se tenha em mira impedir, embaraçar ou fraudar o exercicio do voto, decidiu o procurador geral da Republica que a norma é proibitiva, presumindo-se o fim e a intenção.

Salientou, entretanto, o chefe do Ministerio Publico Federal que não se trata de uma presunção legal o que poderá comportar, em determinadas hipoteses, a demonstração de que o uso dos meios vedados não obedeceu ao fim que se condena. Mais ai concluiu a obrigação de provar a ilicitude do ato se transfere aos proprios agentes, perante a Juiz eleitoral que tem competencia para fazer executar a medida preventiva, e que, no exercicio dessa competencia, pode aceitar a legitimidade da escusa.

## Domingo, a marcha da vitória de Juscelino-Jango

Amanhã, domingo, será realizada a marcha da vitória, organizada pelos comitês femininos pró Juscelino-Jango, com a participação de centenas de carros e automoveis.

A partida terá lugar às 20 horas da rua Francisco Otaviano, ao lado do Casa no Atlantico.

Todos os correligionários de Juscelino-Jango estão convidados para essa passeata, sob os auspicios da GAZETA DE NOTICIAS.

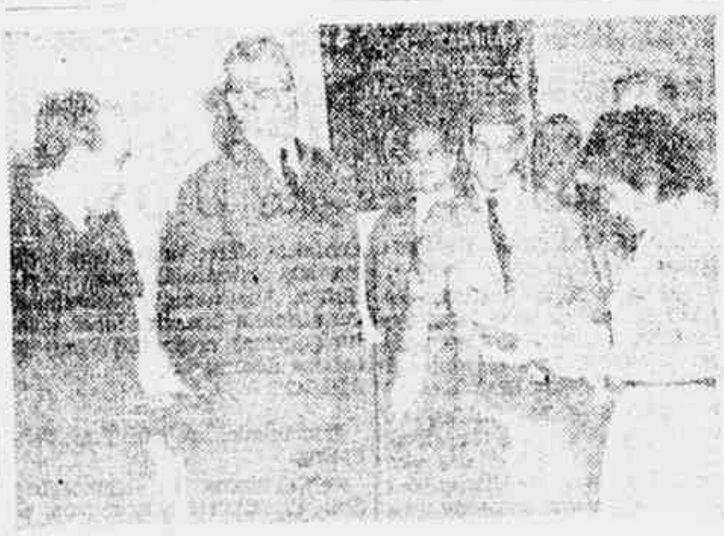

TOMOU POSSE O PRESIDENTE DO SERVIÇO DE ASSISTENCIA MEDICA DA PREVIDENCIA SOCIAL — Realizou-se, ontem à tarde, no gabinete do Ministro do Trabalho, Industria e Comercio, a cerimonia de posse do Dr. Aarão Barbamaqui, no cargo de presidente do Serviço de Assistencia Medica da Previdencia Social (SAMPS), para o qual foi nomeado recentemente, pelo Presidente da Republica. Após o ato de assinatura de posse falou o Ministro Alencastro Guimarães, que realçou na ocasião o proposito do governo de unificar, racionalizar e metadizar os serviços médicos da Previdencia Social, cujo primeiro passo consistia no funcionamento breve, do SAMPS. Encerrando a solenidade, o Sr. Aarão Barbamaqui salientou em rápidas palavras sua vontade de levar avante o programa da assistencia médica do atual governo, com o apoio das autoridades e de seus colaboradores imediatos.

## O acidente sofrido pelo Sr. Plinio Salgado

O Comitê Pré-candidatura Plinio Salgado, no intuito de evitar explorações em torno do acidente sofrido pelo seu candidato em Rio Claro, Estado de São Paulo, comunica e esclarece ao povo:

1º) O acidente sofrido por Plinio Salgado não foi, felizmente de natureza grave e não impede o prosseguimento de sua Vitoriosa Campanha, do cujo comando Ele Não Se Afastará.

2º) O Comitê Nacional de Propaganda exorta a todos os correligionários de Plinio Salgado para que redobrem os seus esforços, nestes últimos dias que restam para o pleito. — O Povo Brasileiro, já está suficientemente esclarecido sobre os objetivos e os propósitos elevados de seu candidato, cuja Vitória é Certa.

## Mensagem de Juscelino aos desportistas

JUSCELINO KUBITSCHEK DE OLIVEIRA ESTÁ DIRIGINDO A SEGUINTE MENSAGEM AOS DESPORTISTAS DO PAIS:

«É com prazer que dirijo aos desportistas brasileiros, nesta hora de intensa vibração civica, a minha saudação calorosa e amiga. Não é de hoje que acompanho as suas atividades e admiro a sua contribuição para o aprimoramento das práticas desportivas em nossa Pátria. Quando Governador de Minas Gerais, uma das minhas preocupações foi levar o amparo do poder público a essas atividades, tendo em vista o interesse que tem para o povo e o que representam para o aperfeiçoamento físico da mocidade. Se eleito Presidente da Republica, nos desvelos de proporcionar aos desportistas do País toda a colaboração ao alcance do Governo e fim de que o Brasil prossiga na gloriosa trajetória que tem proporcionado o mais elevado conceito aos desportistas nacionais.

Aos desportistas do Brasil — entre os quais tenho a honra de contar com velhos e queridos amigos — formulo nesta hora, os melhores votos pela sua felicidade pessoal e por novas e brilhantes vitórias no setor a que se dedicam com exemplar devotamento e alto senso de responsabilidades.

## "Nunca passou contrabando por Uruguaiana!"

O General Azambuja Brilhante, Comandante da unidade do Exército sediada em Uruguaiana, Rio Grande do Sul, entre Abril de 1952 e Abril de 1953, enviou esta carta ao Sr. Iris Valle, na qual declara que, enquanto servindo ao serviço da segurança nacional, nunca soube da passagem de armas contrabandeadas da Argentina para o Brasil.

Esclarece que, segundo a carta lhe foi atribuida ao Sr. Antonio Brandi, o contrabando de armas se teria feito naquela fronteira.

A carta, pelo menos nesse ponto, é peremptoria, já inteiramente desmentida.

## Rumo a Argentina o Corvo

O Sr. Carlos Lacerda enfeixou pessoalmente [illegible] para a Argentina

[illegible] e [illegible] [illegible] [illegible]

DO IMPÉRIO À REPÚBLICA

GAZETA DE NOTÍCIAS

Fundada em 2 de Agôsto de 1875

# O Corvo governa o Brasil

SE aquêle velho republicano histórico do fim do século ressuscitasse agora, já não repetiria a frase famosa de que está não é a república de seus sonhos. E isto, porque teria de exclamar, espantado e terrificado, que esta é uma república de pesadelos. Pois só mesmo num pesadelo podemos conceber o que está ocorrendo neste País, enfarinhado pela asa negra do Corvo, que o dilacera nas suas entranhas morais e políticas.

* * *

BASTARÁ atentarmos para alguns fatos que se desenrolam no Brasil de hoje, à vista de todos, para nos acreditarmos no bojo de um verdadeiro pesadelo. Na verdade, êste é um País sem polícia. Se assim não fôsse, seria impossível assistirmos a um deputado comparecer diariamente a um programa de televisão, que custa 1 conto de réis por minuto, para pregar, abertamente, a revolução pelas armas, como está fazendo o Sr. Carlos Lacerda. As autoridades responsáveis pela segurança nacional, a começar pela Polícia, não tomam conhecimento desta barbaridade. Ninguém se lembra, sequer, de perguntar quem estaria financiando o Sr. Carlos Lacerda.

* * *

SERÁ o Barão de Saavedra? Talvez. Mas o fato é que a Polícia ainda não procurou ouvir êste pitoresco cavalheiro, "gros-bonnet" da champanhota, feito barão, provàvelmente por mercê do famigerado Príncipe Gabriel Inelas, de tão opulenta crônica nas grades da Rua da Relação. Êste barão de opereta deita impunemente entrevistas na revista "O Cruzeiro", declarando-se disposto a abrir a bôlsa para financiar qualquer movimento político que vise à continuidade do Sr. Café Filho no Poder. Quer dizer: paga a quem desejar subverter a ordem e destruir a Constituição. E há mais: o Barão de Saavedra, português salazarista, nem sequer é brasileiro. Trata-se de um imigrante venturoso, que paga com a conspiração a hospitalidade que encontrou neste País.

* * *

E mais: reclama o Corvo não se haja feito qualquer procedimento fiscal em torno de um recibo que o cidadão Manuel Vargas teria passado a favor do indivíduo Gregório Fortunato, numa transação comercial, de resto, limpida e perfeita, onde o filho do ex-Presidente da República vendia aquilo que era seu. Informa o Ministro da Fazenda que nada pode fazer, pois o original se deveria encontrar em poder do Ministério da Aeronáutica, cujos oficiais teriam apreendido o documento nos arquivos do Fortunato. Eis que vem agora a própria "Tribuna da Imprensa" e declara que o discutido recibo se encontra em seu poder, mais exatamente, nas mãos de seu redator Amaral Neto, por sinal, Presidente do Clube da Lamparina Apagada.

* * *

O fato é simplesmente estarrecedor, pois, das duas uma: ou o Coronel Adil prevaricou, entregando a um particular um documento pertencente a um inquérito oficial, ou não se trata de documento algum, mas de um simples bolo de papel apócrifo, rejeitado pelos minuciosos inquisidores do Galeão e atirado ao lixo, onde o foi colher êste vigilante de imundícies, que é o Corvo. E ainda: se o documento é autêntico, e os agentes do Govêrno da República do Galeão o subtraíram criminosamente dos autos e o entregaram ao Lacerda, então é que êste indivíduo já está exercendo impunemente neste País uma espécie de super-govêrno.

* * *

AGORA, surge o Corvo com uma carta grosseiramente falsificada, tentando enlamear a honra do futuro Vice-Presidente da República. Em vez de provar êle a veracidade de sua acusação, é o Sr. João Goulart que tem de surgir campo para destruir a infâmia. Amanhã, com os poderes de que parece desfrutar neste País, ninguém se admire se o Sr. Carlos Lacerda começar a imprimir dinheiro falso, dando-lhe curso na praça, até que se consiga provar o estelionato. De resto, não seria estranho que êle já o estivesse fazendo — o que seria, pelo menos, uma explicação para sua opulenta vida privada, para a compra do suntuoso "villino" cuja fotografia foi estampada ontem por êste jornal e pelo "Diário de Notícias", para a manutenção de seus "shows" no rádio e na TV e para o custeio de seu pessoal, cujo estado deficitário êle mesmo confessava recentemente.

SENADO FEDERAL

## DEFESA DO SR. ADEMAR DE BARROS

Na sessão de ontem, dia 23, do Senado, o Sr. Gilberto Marinho, [illegible] da grande campanha de urbanização [illegible], enaltecendo a iniciativa de seu criador, o ex-[illegible] Câmara. Anunciou que na semana próxima o referido [illegible] Senado Federal a fim de obter para aquela meta [illegible] nacional o apoio das [illegible] bancadas partidárias. [illegible] a atenção, o Sr. Ker[illegible] documentos relativos [illegible] pelo imperativo [illegible] e cheia do seu partido.

Sr. Ademar de Barros, concluindo por criticar atos do Governador de São Paulo, a cujo respeito leu telegramas recebidos do Prefeito da Capital bandeirante.

## DE Canalste

CLÁUDIA RODRIGUES

VOTEMOS EM JJ!

Estamos a apenas nove dias das eleições que os corvos e afins, por todos os meios, tentaram impedir e que as fôrças legalistas da nação farão realizar. E não nos esqueçamos: temos um encontro marcado com o Presidente Getúlio Vargas nas urnas de 3 de outubro. Êle nos espera lá. Espera que depositemos o nosso voto em favor de Jango e Juscelino para que sua extraordinária obra social não seja descontinuada pelos inimigos do povo.

Votemos em Juscelino e Jango, que estaremos votando no nosso amado Getúlio. Seus ideais estão com Juscelino e Jango. Sua bandeira está com Juscelino e Jango, que, por isso, deverão ter o nosso voto! O nosso voto livre e corajoso. O nosso voto de getulistas!

* * *

O CORVO MILIONÁRIO

A invicta publicou, em sua última edição, que se esgotou em rápidas horas, — tanto que não pude adquiri-la nas bancas, — uma fotografia espantosa, estarrecedora. A fotografia do palacete do Corvo em Petrópolis. O Corvo, que, até 1953, tinha que bater às portas do Banco do Brasil para evitar que seu jornal fôsse a falência, — e as portas lhe foram abertas graças à magnanimidade do Presidente Getúlio Vargas, — o Corvo, um ano e meio após, conseguiu construir um palácio em Petrópolis! De onde e que veio êsse dinheiro todo, se êle era pobre há um ano e meio, tendo contraído um empréstimo de favor no Banco do Brasil (Cr$ 2 milhões), e se o seu jornal é deficitário?

Fortuna na via pública ninguém acha... O Corvo também não acertou na Loteria Federal. De onde veio, pois, torno a inquirir, todo êsse dinheiro?

Eu sei (e comigo todo o povo brasileiro) que veio dos trustes, aos quais o canalhocrata é alugado. Mas é preciso que se apure isso, devidamente, pelos canais competentes, dada a posição do Corvo no cenário político da Nação.

* * *

MUITO PEQUENO

Jânio Quadros está em litígio com Porfírio da Paz. Irritado, ainda mais, com o vice-governador, seu ex-companheiro da dobradinha famosa, retirou-lhe o automóvel. Vingança mesquinha.

Como o caôlho dos Campos Elíseos é pequeno!... Que falta de altura!..

E é essa gente que se quer apresentar como figurino para todos os demais homens públicos brasileiros!

* * *

SATISFAÇÃO

Juarez está satisfeitíssimo com a retirada de Lacerda da sua campanha, vinte e quatro horas após ter nela ingressado. Motivo: confessado, ontem, a vários amigos: o Corvo, com sua simples presença nos comícios juarezistas, lhe estava tirando milhares de votos.

Juarez é de opinião que o Corvo já foi tarde e que receberá, com alegria, seus eleitores, que até o situam bem perante a opinião pública de todo o país.

* * *

POPULARIDADE

Em São Paulo, estão distribuindo propaganda de Ademar juntamente com Jango. No Rio Grande do Sul, distribuem Plínio com Jango. No Ceará, distribuem Juarez-Jango.

Jango está, assim, com sua eleição assegurada. Por isso é que forjam cartas contra êle e tentam atingi-lo com as calúnias mais torpes.

Mas o povo e as classes armadas não se deixam iludir e Jango vai, mesmo, eleito à Vice-Presidência da República.

* * *

BRILHANTE

Falando, anteontem, à noite, na TV, Amaral Peixoto destruiu, definitivamente, a intriga do pseudo acôrdo de pessedistas e trabalhistas com os comunistas. Assegurou Amaral que não houve acôrdo algum. Apenas os comunistas terão que votar em alguém (como os udenistas, os pessedistas e os petebistas, serão pagos multo) e decidiram votar para Juscelino e Jango, deixando de fazê-los nos candidatos udenistas.

O resto é choro e intriga.

## POLÍTICA DO DISTRITO

Os vereadores udenistas no que pese o alto conceito de seu ex-líder Gadelha e seu manobrismo em favor do Filipe. Anteriormente aos atos em vaga, a bancada, talvez pelo pequeno número de representação, sempre manteve uma linha de coerência, liderando mesmo as causas legislativas de maior importância. Agora, entretanto, na vez de golpe a qualquer preço, ditada pela corrente lacerdista, perdeu a compostura política. A vereadora Gandra, que atacava Juarez quando ainda existia a candidatura Goiano, excursiona pelo interior do país em caravana de propaganda de Juarez. O atual «condottiere» João Carvalho, sob o pretexto de doença, ausentou do Legislativo. Sem governo, os demais edis udenistas, às apalpadelas para não errar, preferem obedecer as ordens do Corvo. Assim, pela primeira vez, saíram do plenário, na sessão de ontem, para não dar número regimental na abertura dos trabalhos. Não teria importância o fato se não estivesse em pauta a votação do requerimento formulado pelo líder republicano Waldemar no sentido de restabelecer as sessões ienárias, na semana vindoura, face à violência policial contra os operários que pregam faixas da propaganda «Jô». Sem a presença dos udenistas, não pôde haver sessão. Todavia, Hélio Walcacer, em contra-golpe, encaminhou à Mesa requerimento subscrito por 40 vereadores, três quartas partes do plenário, determinando que a Câmara seja convocada extraordinariamente, se forem repetidas as cenas de vandalismo policial contra o eleitorado de Juscelino-Jango.

* * *

Na solenidade programada para às 15.30 horas, em homenagem ao centenista Zondeck, descobridor do diagnóstico precoce da gravidez pela urina, os udenistas, para salvarem as aparências, «darão as caras» de novo no plenário.

JOSÉ ANSELMO BANDEIRA DE MELO

## O exemplo argentino

A FALSA aparência do poder de Perón, por tanto tempo mantida, teve, no curso dos acontecimentos que envolveram a Argentina, uma triste evidência. Viu-se que tudo não passava de pura ilusão de fôrça. Encenação que teria, forçosamente, de fracassar um dia. As ditaduras, por mais temíveis que sejam, por mais arrogantes que se mostrem, não se podem manter indefinidamente. Mascaradas ou não, elas se escudam nas perseguições e malvadezas que cometem, até o dia em que sua fôrça exaure as últimas resistências dos que a suportam.

Telegrama de ontem, chegados de Buenos Aires, nos dão conta de que o povo, invadindo núcleos do Partido Peronista, retira retratos de Evita e do ditador deposto, para queimá-los, na via pública. Por toda parte, na grande capital platina, o povo se entrega à expansões de regozijo. Embraçam-se de alegria, pelas ruas. E a liberdade.

Que este episódio sirva de lição aos que tentam, entre nós, provocar um golpe para instalar uma ditadura. Se eles lograssem êxito, nos seus insanos maquivélios, teriam uma resposta muito mais rapida do que o exemplo argentino.

GAZETA DE NOTÍCIAS DE 1879

## Quarta-feira, 24 de Setembro

JORNADA TRIUNFAL — Informam de Porto Alegre: «O conselheiro Silveira Martins teve uma brilhante recepção em S. Leopoldo e Hamburg Berg. Na estação de S. Leopoldo era S. Ex. esperado por diversas commissões de sociedades, por senhoras que formavam alas, por entre linhas de festões de coroas, por colegios publicos e particulares e por grande concurso de povo.

A cidade estava enfeitada com arcos triumphaes, bandeiras, etc. Das janellas pendiam vistosas colchas, e durante o trajecto as senhoras atiravam flores sobre o popular tribuno».

AS MIL E UMA MULHERES — «Já se acha publicado o primeiro volume deste interessantissimo romance.

Acha-se no escriptorio d'esta folha a 1$000».

A' LUZ DA RAMA — Esta folha estampa em sua primeira pagina uma poesia de Francisco Xavier, de seus estudos, com este titulo e sub-titulo de Morte dos Deuses.

AFONSO CELSO EM FERMO — «O estado de saude do Sr. conselheiro Affonso Celso apresentou hontem algumas melhoras».

COMPANHIA DRAMATICA — «Em Santos é esperada uma companhia dramatica d'esta côrte, dirigida pelo artista Coelho Rocha».

## Medida elogiável

FELIZMENTE, nem tudo ainda está perdido no Brasil. No caos em que nos debatemos no que tange a iniciativas governamentais, tendentes a resolver nos sos problemas mais urgentes, ainda encontramos homens de boa vontade.

Agora mesmo, o presidente do INIC vem de determinar seja estudada a possibilidade de instalar, nas hospedarias de imigrantes, cursos rápidos de orientação educacional, visando a dar aos imigrantes, enquanto aguardam destino, conhecimentos da língua nacional e noções de história, geografia e aspectos gerais do Brasil, bem como ordenar que o Departamento de Estudos e Planejamento daquela autarquia entrasse em entendimentos com a Campanha Nacional de Educação de Adultos, a fim de estabelecer um programa de ação conjunta para a instalação, nos núcleos coloniais, de escolas de alfabetização de adultos.

Ocorrências burocráticas não determinam delongas ou entraves na execução de tais planos que, se levados a sério, muito auxiliarão a resolver um dos mais graves problemas da nossa agricultura — o da aclimatação do imigrante à nossa terra.

E' verdade que isso é apenas uma gôta d'água no oceano de dificuldades que envolvem a questão da imigração. Mas se diversas soluções isoladas se forem adotando para a resolução do todo em breve teremos o problema equacionado como se faz urgentemente necessário.

Por isso, vale elogiar a iniciativa do presidente do INIC.

## Que é da banha?

DESAPARECEU do mercado a banha. E' um produto que está sempre faltando. O sr. Américo Pacheco de Carvalho, com o seu Plano de Abastecimento da COFAP, não sabe explicar êsse sumiço, inclusive nas barracas que exploram o nome do órgão que dirige.

Entretanto os comerciantes responsáveis acusam o governo do sr. João Café por êsses desaparecimentos periódicos de determinados produtos alimentícios. E uma das razões que apresentam, constitui uma das muitas provas de irresponsabilidade dos homens de agôsto.

Alegam, aquêles comerciantes, que os produtos faltam porque o governo (?) não cuida dos escoamento nos portos. Isto, aliás, não é coisa ignorada. Os tubarões é que se lambem.

O povo, pois, que suporte todas essas desgraças com que o folgazão presidente previsor, o pequeno João Café, o brinda.

Está por horas... o fim.

## APROVEITANDO A MARÉ

(*Charge de Michel Simão*)

*João Neves* — Esta, não, mestre Plínio! Seria meu fim com o Juarez.

*Plínio* — Arranjo-lhe uma carta provando que o general é **galinha verde arrependido.**

CÂMARA FEDERAL

## Confronto do integralismo com o fascismo

No início da sessão de ontem da Câmara dos Deputados, usaram da palavra, para breves comunicações, os representantes seguintes:

— Eustáquio Gomes, comemorando a efeméride da Proclamação Política de Alagoas; Ulisses Guimarães, pedindo que o Tribunal Superior Eleitoral responda a uma consulta da direção do Partido Social Democrático, a respeito da aplicação do artigo sessenta e seis da Lei Eleitoral, relativamente aos transportes e alimentação dos eleitores no dia do pleito de outubro próximo; Oscar Corrêa, respondendo a recente discurso do Sr. José Maria Alkimim, em torno da administração do Sr. Juscelino Kubitschek, quando governador de Minas Gerais; Chagas Rodrigues, pedindo liberação de verbas destinadas aos pescadores do Piauí; José Alves, reclamando providências do emprego dos lavradores do cana do açúcar do município fluminense de Campos; João Machado, criticando os transportes urbanos da Capital Federal e protestando contra a retirada de bondes em diversas linhas; Cardoso de Menezes, comentando efeito do desembargador Serpa Lopes, a respeito das atribuições do Conselho Penitenciário de inquérito criado para examinar os títulos de propriedade dos morros e que se acham localizados as "favelas" no Distrito Federal; Gomide Marcondes, pedindo liberação de verbas destinadas a obras rodoviárias; Magalhães Melo, elogiando o governador Cordeiro de Farias pela maneira como vem assegurando a liberdade para as eleições em Pernambuco; Celso Peçanha, criticando atitude do pre-

(Conclui na 10ª página)

# Embaixada triunfalmente o chefe da revolução argentina

...NIA E FINANÇAS

## Comentário do dia

F. J. TEIXEIRA LEITE

...MA DE ATITUDE — Falando à imprensa após ter sido ... pelos Srs. Café Filho e José Maria Whitaker, o presidente ... Brasileiro de Exportadores, Sr. Alcides Coelho Ro... as interessantes declarações, à imprensa sôbre o problema ... cambial.

... ignora que o plano de modificação da nossa política ... traçado pelo eminente Ministro da Fazenda, vem encon... oposição por parte de dois grupos.

O primeiro grupo — o dos cafeicultores —, capitaneado pela ... se opõe à manutenção do confisco cambial para o café.

O segundo, constituído por todos aquêles que temem uma re... feita por um homem da integridade do Sr. Whitaker, quer ... a solução do problema com a esperança de conseguir con... mais favorável no futuro Govêrno.

Os cafeicultores agem desassombradamente, lutando por uma ... que julgam atender a seus legítimos direitos.

O grupo dos ganhadores, não podendo dizer que deseja, apenas, ... mais, lança mão do argumento de que um govêrno não ... a uma modificação tão violenta da política cambial do País.

... recentemente, comentando discurso proferido na Câmara ... deputado Nestor Pereira, tivemos oportunidade de rebater a ... inoportunidade da reforma cambial.

O deputado gaúcho, uma das mais altas expressões de intelli... e de dignidade do Parlamento, desejou discutir, pessoalmente, ... o redator destas linhas o assunto e tivemos a satisfação de ... que êle se rendera aos nossos argumentos: a reforma ... deve ser feita pelo atual govêrno, seja qual fôr o prazo ... falte para expiração do seu mandato, por uma razão mui... simples. E' que na pasta da Fazenda está um homem de bem, ... competente, capaz, patriota e no qual o país confia integralmente.

... o grupo de ganhadores não adianta discutir. Para êle só ... uma consideração válida: a dos próprios interêsses.

... os cafeicultores, que defendem, em última análise, um ... legítimo, e o fazem de viseira erguida, debater o problema ... dever para aquêles que, como nós, consideram a reforma ... necessária e urgente e que lamentam não ser possível ... o confisco cambial para o café.

... importância do café para a economia nacional, a enorme ... com que êle contribui para o total de nossas exportações, ... inexplicável dar-lhe tratamento igual ao das outras merca...

... abolir o confisco cambial para o café, o Sr. Whitaker ... os interêsses de seu Estado natal, colocando-se na posição ... não de São Paulo, mas do Brasil.

... mais cômodo, mais agradável, atender aos apelos da ... e provocar o restabelecimento do ciclo inflacionário, pela ele... brutal dos preços, em cruzeiros do café.

... um homem da altitude moral e do patriotismo do Sr. José ... Whitaker não há atitudes cômodas, quando os supremos ... do Brasil estão em jôgo.

... cafeicultores que sempre deram tantas provas de acendrado ... ao Brasil, para cuja grandeza tanto têm concorrido, hão de ... compreender que cumpre apoiar a ação do grande Ministro da Fazenda, ... de São Paulo, para acabar com o seco, criado pelo seu ... antecessor, é um elementar dever de patriotismo.

... o Conselho

... Cr.-Léne

... TINGE MELHOR

... estava no auge de sua ... atingir a mais ... vendas anuais ... de quase duas centenas de mercadorias comerciava numa jornada em que o preço, a vista estabelecido pela Bolsa do Café e do Açucar de Nova York, diminua a um nível inferior ao preço mínimo ou se eleve acima do preço máximo estabelecido em virtude do artigo 20 de Agôsto.

O Conselho deu instruções à

BUENOS AIRES 22 (Alex Va... ... da REUTER) — Mais de quinhentas mil ... invadiram as ruas desta capital para receber festivamente o novo presidente, Gen. Edgardo Lonardi.

Lonardi veio de avião de Cordoba, ... quilometros de Buenos Aires para investir-se nas funções ... pelo presidente Juan Peron, cujos nove anos de gover... foram depostos pela força das tropas rebeldes comandadas por Lonardi. Quanto a Peron, diz-se que ainda está a bordo de uma canhoneira paraguaia surta no Porto da cidade, aguardando o avião que o conduza de Lonardi para exilar-se.

Dizem, porem, fontes dignas de crédito que não se permitirá que Peron parta sem antes assinar um documento abrindo mão de sua fortuna, considerada aqui fabulosa, tanto na Argentina como no Exterior.

Antes da chegada do Gen. Lonardi, tais rumores foram ... de todas as procedencias imaginaveis.

Os principais adeptos do peronismo, inclusive membros da dissolvida Camara dos Deputados, foram recolhidos sob custodia, estando os pontos estrategicos da capital ressabiadamente guardados pelo Exercito.

Pouco depois das 2 da tarde, Lonardi prestou o juramento de praxe e investiu-se na função de Presidente da Republica.

Juntamente com Lonardi vieram alguns dos seus aliados dos quatro dias de revolução — o Alm. Isaac Rojas, chefe da Marinha rebelada, o Gen. Juan José Uranga, diretor da segurança nacional e o Gen. ... Benegas, chefe da Policia Federal. Os tres permaneceram na ... ao lado de Lonardi, e de onde Peron costumava presidir ás manifestações dos "descamisados".

Em seu primeiro discurso presidencial, o Gen. Lonardi prometeu ... uma concordata (convenção entre o Estado e a Igreja) com o Vaticano.

Disse tambem que rasgaria o contratado assinado entre o governo de Peron e a "Standard Oil da California", fazendo uma serie de concessões a esta companhia estrangeira. (O negocio de Peron com a Standard Oil, concluido em abril ultimo, concedia a esta empresa o direito de explorar o petroleo argentino de territorio de Santa Cruz e da Patagonia). Segundo esse contrato, a Argentina refinaria e distribuiria o petroleo necessario para consumo interno e a Standar Oil ganharia metade dos lucros. Em compensação a Standard faria uma aplicação inicial de 12.500.000 dolares.

... governo argentino de obter o auxilio tecnico norte-... foi um dos fatores da reconciliação politica entre a Argentina e os Estados Unidos, ocorrida por ocasião da visita que fez a Peron, em julho em 1953, o irmão do presidente norte-americano, Dr. Milton Eisenhower.

Todos os simbolos peronistas foram removidos do salão de marmore e ouro do Palacio do Governo, no qual o Gen. Lonardi prestou o juramento. Ao entrar no salão gritos de "Liberdade" encheram o ar e todos os presente entoaram o hino nacional. Por entre o rumor das maquinas de filmar e o espocar das lampadas dos fotografos, o general pôs a mão sobre a Biblia e proferiu as palavras solenes do juramento presidencial.

Entre as primeiras a cumprimentá-lo logo após o recebimento da faixa, estava o cardeal Santiago Luis Copello, arcebispo de Buenos Aires e primaz da Argentina.

Decorações Originais SOARITA ços moderados Sugestões. - Pre-
Telefone 37-6963

...SA DOS BANCÁRIOS

P. ZIMMERMANN

## Segue hoje para São Paulo, uma delegação de bancários cariocas

A fim de representar o Sindicato dos Bancarios da Capital na posse da nova Diretoria do Sindicato de Bancarios de São Paulo, segue, hoje, para aquele Estado importante uma delegação integrada dos seguintes elementos: Ruberio, Presidente do Sindicato, Rangel, Rugani, Atila, Corrêa, Pinheiro, Isidoro e Zanoni Ferreira.

O programa a ser cumprido será o seguinte: às 20 horas, ... vai se reunir na sede social do Sindicato, ocasião em que será ... a nova Diretoria ... com um ... lhe a recepção ... pelos ... do Clube Comercial.

O regresso dar-se-á após o baile.

MISSA

O senhor Ateindor Corrêa, ... do Sindicato, ... por nosso intermedio, o ... recebido dos colegas ... por ocasião do ... deste ... com uma aeronave da Cruzeiro do Sul, em 26 de agosto passado, quando perderam a vida os seus tripulantes, e comunica que será celebrada na proxima segunda-feira, dia 26, missa em sufragio das almas dos mortos, na igreja de São Paulo, em Ipanema, as 9 horas.

Antecipadamente agradece a todos que comparecerem a este acto de fé crista.

ESPORTES — TORNEIO DE FUTEBOL INTER-SINDICAL

O Departamento Esportivo do Sindicato convida a todos os bancarios em geral para assistirem a luta que será travada, hoje, entre as equipes do Sindicato dos bancarios e a dos Sindicato de Energia Eletrica, às 15 horas, no campo do Olaria Atletico Clube.

## Sonegação de generos alimentícios na rua Acre

Há dias vem o povo sentindo falta, para o seu consumo, de varios cereais, entre os quais o feijão e o arroz, produtos que estão desaparecendo do mercado, causando sérias apreensões aos consumidores desta capital.

SIMULAÇÃO

Nessa reportagem, ao ter conhecimento do fato, procurou averiguar os motivos dessa falta tendo constatado que realmente se processa (mas em quantidade) entre os maiores (tubarões) de comercio de cereais, um movimento no sentido de retirar do consumidor (desta praça e de outras) todo o excedente de feijão e de arroz, advindo da uma falta simulada, o que, indiscutivelmente, causara novos e sucessivos aumentos, sacrificando, ainda mais, o povo carioca.

A BOLSA AMBULANTE DA RUA ACRE

Procurando melhor informar ao publico leitor, GAZETA DE NOTICIAS esteve, na tarde de ontem, à rua Acre, no cruzamento da rua Alcantara Machado, a fim de averiguar denuncia, tantas vezes feitas a este matutino, sobre a bolsa de cereais que funciona naquele cruzamento, com um verdadeiro escarneo ao povo, que paga e que precisa desses cereais para sua alimentação.

Realmente, constatamos a veracidade da noticia. E' mais um amontoado de criminosos do que de homens de negocios. E diante do que observamos, não nos podemos esquivar de denunciar as autoridades competentes esses negocios escusos, bem como as tramas diabolicas que ali se processam contra a economia do povo carioca. A bolsa de cereais funciona em plena via publica, a rua Acre esquina da rua Alcantara Machado, e suas atividades ilicitas devem cessar para o decoro do mercado de cereais, e tambem para que se ponha um paradeiro à exploração desenfreada do povo que se vem verificando, sem que nada se faça para impedi-la.

E' A RESPONSAVEL

Ouvimos varios comerciantes daquela zona, alguns relutantes, outros mais falados, mas todos deixaram entrever que vimos ter, ainda este mês, a falta do arroz, feijão e banha. Por outro lado todos fizeram acusações aos elementos que frequentam a celebre «bolsa» da rua Acre, responsavel pelo desaparecimento dos cereais, para conseguir o aumento dos preços.

A COFAP GARANTIRA O ABASTECIMENTO

A respeito dessas faltas nossa reportagem procurou ouvir também o sr. Americo Pacheco de Carvalho, presidente da Cofap. Não o consignando (dado a sua ausencia) falamos com o sr. Israel Corrêa, seu chefe de gabinete, que nos prestou as seguintes declarações: — O assunto é para mim uma surpresa, pois não nos consta que haja falta de qualquer desses produtos no mercado consumidor. Entretanto, devo antecipar, para tranquilidade da população, que a banha já se encontra à venda em nossos postos revendedores, o arroz esperamos agora mesmo comprar e, quanto ao feijão, tomaremos as providencias que se fizerem necessarias.

## Novo Secretario para a Embaixada Britanica

RIO (B.N.S.) — Chegará a esta Capital, domingo, dia 28 do corrente, pela KLM, a fim de ocupar o cargo de Primeiro Secretario (Comercial) junto à Embaixada Britanica o Sr. John Henry Lewn. Substituirá ele o Sr. D. Mac Faria ne que deixou o Rio em junho passado e foi nomeado Conselheiro (Comercial) junto à Embaixada Britânica em Washington.

O Sr. Lewen entrou para o serviço diplomático britânico depois da guerra, e já serviu em Lisbôa, Rangoon, e na sede de Foreign Office, em Londres.

A Sra. Lewen e familia chegarão posteriormente, por via maritima.

## Participará da feira de Amostras em colaboração com o Lux Jornal

A Associação Brasileira de Imprensa recebeu do Dr. Alfredo Pessoa, Diretor de Turismo e Centenario da Prefeitura do Distrito Federal, a comunicação de que o Prefeito Dr. Alim Pedro deliberou reservar um espaço para uma exposição de jornais e revistas do Brasil na XIV Feira Internacional de Amostras da Cidade do Rio de Janeiro.

Aceitando a honrosa incumbencia que lhe concedeu a Prefeitura, a Associação Brasileira de Imprensa vem de dirigir-se ao «Lux Jornal», solicitando a colaboração valiosa da empresa de reportar de jornais dirigida pelo nosso confrade Vicente Lima, que possui experiencia na organização de mostras desse genero.

(XXX)

Muito calma, Dorinha ... va ... que a mãe ... o que se pas... como casal, res...

Nada de matar um ... Só que ele ... na bolsa e era mu... dinheiro.

Ahn, isso não interes... tenho a ver eu ... o pai e eu. Vamos tratar do caso de papai...

E voltando-se para D. Leda, perguntou:

— Afinal, que pretende a senhora fazer? Vai deixar que papai peça o divorcio?

— Não sei, minha filha. Vim aqui, precisamente, para aconselhar-me com voces...

— Mas, mamãe, isso é uma questão muito pessoal e eu creio que nos não nos devemos manifestar, sobretudo eu.

— A senhora criou um problema dificil, D. Leda, falou Guilherme. Se tivesse pensado um pouco, não teria mostrado a carta ao Dr. Eugênio. Poderia, assim, refletir com calma o que fazer e depois, só depois, mostrá-la ... se convivesse ...

Ficou um pouco e ficou pensando. D. Leda e Dorinha não falaram aguardando, até que o rapaz prosseguiu:

— De fato, agora que o Dr. Eugênio sabe que a senhora está a par de seu romance, que chegou, praticamente a pedir-lhe o divórcio a situação ficou um pouco dificil de contornar.

Parece-me que só lhe resta um caminho, oferecer-lhe a liberdade.

— Mas, e os anos todos que vivemos juntos? Vou perder todo êsse tempo que lutei com êle, para já na velhice ficar só?

— Mas, D. Leda, e se êle tivesse morrido? A senhora não teria que ficar só e perder êsse tempo? Quando a afeição morre é pior do que morrer a própria criatura.

Ademais casamento não é emprego, onde se conta tempo. Inesperadamente Dorinha, que ouvia atentamente o marido interrompeu-o:

— Penso, mamãe que Guilherme tem razão. Eu jamais quereria que meu marido vivesse comigo apenas porque havia assumido o compromisso de fazê-lo. Se papai quer o divorcio concorde com êle.

— Não sei. Quando cheguei aqui, estava disposta a aconselhar-me com voces, mas penso que era porque supunha que ficariam do meu lado.

Mas do seu lado como? Que entende por ficar do seu lado, mamãe? Nós não estamos julgando ninguém, não pensamos ainda na questão de julgar...

— Mesmo porque — interpôs Guilherme — não é fácil julgar nessas questões. Um homem pode parecer a todos um modêlo de virtudes e para a propria espôsa, ter um mundo de defeitos, de senões que só a intimidade revela. Da mesma forma a mulher. Há uma infinidade de pequeninos nadas que contam na continuação ou na morte do amor...

— De qualquer forma, eu pensei que podia contar com voces.

— E pode, D. Leda, se quer se referir a apoio moral e material. Mas acho que, uma vez que o Dr. Eugênio está tão apaixonado como nos contou, a senhora deve dar-lhe a liberdade. Se não queria perdê-lo de todo, porque não fingiu ignorar? Viver, às vêzes, é uma arte difícil.

— Mas, voce, que é homem e mais experiente do que Dorinha não poderia falar com êle?

— Tentarei, já que insiste em não admitir a hipotese do divorcio...

— E voce pensa que agora, depois de minha filha criada apesar de tudo o que tive que passar, vou deixar o lugar para a outra?

— É muito cedo para discutir isso. Quando um marido interessa a espôsa e ela não quer perdê-lo — desculpe-me a franqueza D. Leda — procura ser compreensiva, amiga antes de estar tudo perdido. Aposto que quando Dorinha voltou do internato a senhora só se ocupava com êle e com o seu circulo de amigos, não?

Alguma vez desconfiou dos apuros em que estava o Dr. Eugênio?

— E claro que não. Afinal, êsses assuntos de negócios são tão tediosos! E ademais êle nunca se queixou.

— Está vendo? É sempre assim. Se o homem não se queixa as mulheres não tomam conhecimento de coisa alguma. Se êle se queixa pede-lhe que gastem menos, conta-lhes suas dificuldades, pensam logo que é porque tem outra — a eterna "outra" que tanto pretêxto fornece — e quer economizar em casa...

— Bem, Guilherme, mamãe até há de pensar que você conhece por experiência o problema embora nosso casamento seja tão recente. Objetou Dorinha sorrindo...

Sorria, porém estava assustada. Reconhecia a estreita verdade do que dizia o marido. E se ela, também, estivesse procedendo da mesma forma? Sim, era urgente um entendimento com o rapaz. Agora mais do que nunca, isso se tornava imperioso.

(Continua)

# Novo sistêma de intercomunicação na Policia

O coronel Geraldo de Meneses Cortes, Chefe de Policia, em palestra com os jornalistas credenciados junto a seu gabinete declarou que dentro em breve estará em pleno funcionamento, nas dependencias do DFSP, um sistema de intercomunicações por meio de telefones, que vai facilitar grandemente o trabalho da policia, tornando-a mais eficiente.

MENSAGENS ESCRITAS

Esclareceu o coronel Meneses Cortes que a rede de telefones interna constará de uma Central, onde uma maquina de comando geral enviará mensagens escritas para todas as repartições. Inicialmente, serão instaladas 30 maquinas, ou seja, do 1º ao 30º Distrito Policial e orgãos especializados da policia. A maquina de controle e alimentação do sistema, permite sua expansão até 50 pontos.

Dentro de 40 dias começara a funcionar o sistema de ligações entre os primeiros pontos e a Central de Policia.

Como se sabe, as maquinas telefonicas são interligadas por linhas telefonicas privativas. Como, porém, não foi possivel obter as 40 linhas ao mesmo tempo foi estabelecido uma ordem de prioridade visando a beneficiar primeiramente, aqueles distritos policiais de maior movimento como sejam o 2º, o 3º e 24º. Até o dia 31 de dezembro as instalações deverão ser completadas, de modo que seja possivel ter, pelo menos, durante o mês de janeiro concluidas as modificações na rotina do serviço.

30 MIL DOLARES ALEMÃES

As maquinas a serem instaladas custam 30 mil dolares a cada. Considerando a importancia do material, disse o coronel Cortes, apresentamos ao Governo essa aquisição como sendo de primeira prioridade de divisas ao Departamento Federal de Compras, em 1955. O material é Siemens. Levou-se em consideração na sua escolha a experiencia acquirida no Ministerio da Aeronautica, que vinha trabalhando desde a ultima guerra com outros materiais e que modernamente preferiu a alemã. A padronização foi considerada pelo DFSP de grande valia, porque poderemos conjugar o nosso sistema com a rede Ministerio da Aeronautica e assim futuramente, nos comunicar com as policias das grandes cidades brasileiras.

## A India e mlugar da China Nacionalista

NOVA DELHI, 23, (REUTER) — A India não concordou com sugestão que foi feita extraoficialmente pelos Estados Unidos no sentido de que consinta em ocupar o lugar da China Nacionalista entre os cinco membros permanentes do Conselho de Segurança das Nações Unidas, segundo fontes fidedignas. As fontes confirmam as noticias da sugestão, mas salientam que a mesma não foi feita em caráter formal. A India deu a conhecer, imediatamente que não a aceitaria.

## Teria sido envenenada pelo marido

(Conclusão da 1ª pagina)

dias estivera com ela, que não se queixou de doença alguma, apresentando bom aspecto e tendo contado, apenas, os maus tratos que vinha sofrendo em sua casa.

ENTERRO SUSTADO

Imediatamente, o comissario Godinho determinou fôsse sustado o enterro de Aparecida, o qual deveria ter lugar no Cemiterio do Irajá, removendo o cadaver para o devido exame, no IML. O resultado ainda hoje lhe será enviado, a fim de dar prosseguimento ao inquerito, já instaurado.

FORAM OUVIDOS

Foram ouvidos pelo comissario Godinho todos os implicados no caso, tendo o marido da morta e suas irmãs negado as acusações que lhes fez Iracema que foi acusada de louca pelos depoentes.

SEM SINTOMAS

Por outro lado — segundo observação feita pelos presentes — não foi notado nenhum sintoma que demonstrasse ser Iracema portadora de doença mental. Ao contrario, citava fatos com detalhes causando forte impressão as suas acusações.

## Marechal Hermes entregue aos ladrões

A população de Marechal Hermes está vivendo momentos angustiosos, dada a frequencia com que vêm agindo os ladrões e assaltantes naquela localidade.

Ainda na semana passada, foi assaltada a residencia do nosso companheiro Hilário Rocha, à rua Guatambu 292-A, de onde roubaram um relógio carrilhão.

O fato foi comunicado ao 25º D. P., que até hoje não logrou esclarecê-lo.

Faz-se mister a intensificação do policiamento naquele suburbio, cujos moradores já receiam sair de casa, porque ao voltar podem nem encontrá-la no lugar.

## Matou a tiros e golpe de faca o desafeto

Sob a presidencia do Juiz Bandeira Stampa esteve reunido o segundo Tribunal do Juri que julgou o reu Alair da Silva, acusado, segundo os autos de no dia 26 de julho de 19551 cerca das 21 horas na rua Maria da Gloria, esquina com a rua German Ferreira ter atirado contra José Fernandes Filho atingindo-o e em seguida narra o libelo munido de um instrumento perfuro cortante vibrou-lhe pelas costas quatro golpes cujas lesões lhe causaram a morte.

Depois do interrogatório e relatório fez a acusação o promotor Eladio Werneck sendo contraditado pelo advogado de defesa José Valadão.

Na sala secreta o conselho de jurados resolveu condenar o reu a pena de 14 anos de reclusão e mais dois meses como medida de segurança, conforme os itens apresentados, de acordo com o Código Penal.

Mais tarde, voltou o referido Tribunal a realizar, segunda sessão na qual foi julgado o reu Darias Tiburtino de Souza acusado de no dia 6 de março de 1951 cerca das 19 horas na esquina das rua Estancia e Ubatuba ter desferido violento golpe de faca contra Jurandir Monteiro sem atingi-lo.

Entretanto salienta o libelo o acusado perdeu o equilibrio e caiu sendo que a vitima embora de raspão foi atingida e sofreu lesão.

A faca que o reu empunhava caiu na calçada quebrando-se ficando ele impedido de prosseguir na ação criminosa narra o libelo.

Findo o interrogatório realizou demorada acusação o promotor Marcelo Domingues sendo a defesa realizada pelo advogado Humberto Teles.

Os trabalhos prosseguiram quando encerravamos os nossos trabalhos.

## Com a aproximação das festas de Cosme e Damião

## Aumenta, consideràvelmente, o conceito da Fábrica de Balas Madureira - Uma visita da "Gazeta de Notícias" ás suas instalações

O Sr. José Pereira de Matos, ladeado pelas suas filhas Nilza e Jandira falando ao nosso reporter Moacyr Rocha e Hilario Rocha

Conta o Distrito Federal com um modelar estabelecimento industrial, como sói ser a Fábrica de Balas Madureira, de propriedade do Sr. José Pereira de Mattos, inegàvelmente, um dos empreitas nesse comércio.

reira a afinidade é uma só, entre o seu proprietario, Sr. Matos, o gerente do estabelecimento, Sr. Rubi Martins dos Santos e os seus auxiliares. Ademais, conforme constatou a reportagem de GAZETA DE NOTICIAS, numa visita ali feita, a excelencia

No cliché, um aspecto da manipulação dos produtos

Situada na rua Domingos Lopes número 768, no subúrbio de que tira o nome, na Central do Brasil, ali funciona desde o ano de 1930, satisfazendo de modo geral e a merecer encômios às casas que negociam no ramo e que, a mesma, estão ligadas comercialmente.

Na Fábrica de Balas Madu-

dos produtos fabricados, e, ainda, o esmêro e o completo sentido de higiene que se nota em suas magnificas instalações. Tudo, ali, representa o esforço do Sr. José Pereira de Mattos que, conhecendo como de fato conhece o ramo em que se especializou, pode dar **a priori** aos que por acaso ali compareçam, todos os pormenores referentes à cnica e à fabricação dos magnificos produtos da Fábrica de Balas Madureira.

A reportagem deste jornal em sua visita à conhecida fábrica de balas, pôde colher uma impressão mais do que agradável, excepcional, devendo à impressiva gentileza do Sr. Mattos e ao trato, outrossim, do gerente, Sr. Rubi Martins dos Santos e dos auxiliares da «Madureira», a oportunidade para verificar que tudo naquele estabelecimento corresponde à expectativa e à confiança do público, que consome os seus produtos.

De resto, a produção da Fábrica de Balas Madureira atinge a cinco mil quilos, diários, de balas. Dada a sua qualidade, facil é comprender o vulto da fabricação.

Além do mais, a direção da Fabrica de Balas Madureira facilita a venda de seus produtos, tanto no atacado como no varejo, dai a sua freguesia estar sempre firme, constituindo um motivo a mais do seu conceito esse fato.

Os produtos fabricados pela conhecida fábrica são vendidos, destacando-se balas de todos os formatos e cores, recheios especiais de leite e de frutas, drops, pastilhas, rebuçados. Tomando-se todos os demais produtos pertencentes a esta modelada.

Com a aproximação das festas dedicadas a São Cosme e São Damião tem sido grande a procura de seus admiraveis e delicioso produtos, o que diz bem do conceito da Fábrica de Balas Madureira.

## Visita a Moscou

MOSCOU, 23 (REUTER) — Uma delegação do Ministerio britanico de Aviação Civil e das Linhas Aéreas Britanicas foi convidada a visitar Moscou em principios do mês vindouro, a fim de assinar um acordo para uma linha direta Moscou-Londres.

Tal informação foi dada por fontes geralmente dignas de crédito.

## Vai julgar hoje o Tribunal do Juri

O Primeiro Tribunal do Juri convocou julgamento para hoje, devendo ter inicio os trabalhos pela manhã, sob a presidencia do Juiz Souza Neto.

## Pagamentos no Tesouro

No Tesouro Nacional será pago hoje o 6º dia util constante de:

Monteplo Oper, Arsenal Marinha D. Armamento — Fls. 7350 a 7352 — Letra A a Z; Monteplo do Ministerio da Aeronautica — Fls. 7401 a 7402 — Letras A a Z Monteplo Civil da Aeronautica — Fls. 7420 — Letras A a Z. Monteplo da Justiça — Fls. 7501 a 7508 — Letras A a Z; Corpo de Bombeiro e Policia Militar — Fls. 7520 a 7525 — Letras A a Z; Pensão da Guarda Civil — Fls. 7535 — Letras A a Z.

APARTAMENTOS SEM ENTRADA

560.00 — 1.200.00 — 1 800.00 POR MÊS

Com sala, 1, 2 e 3 quartos, cozinha, banheiro e área, no novo e lindo bairro residencial do condominio Vicente de Carvalho

PLANTAS E VENDAS

RUA EVARISTO DA VEIGA, 35 — 15.º ANDAR — SALA 1511

## INQUERITO MILITAR CONTRA O BARAO DE SAAVEDRA !

(Conclusão da 1ª página)

[illegible] gostariamos não [illegible] que o Sr. João [illegible] nem cidadão brasileiro e português. Portuguas [illegible] das sempiternas tiradas [illegible] e circunspecção invariavelmente vem [illegible] vida dêsses irmãos [illegible] em nosso país.

Tem, portanto, mais que um [illegible] um golpista estrangeiro. O mesmo golpista, aliás, que fracassou a viagem ao Velho Mundo do capitãozinho da camisa contra o Sr. Getúlio Vargas — o tristemente célebre pasquineiro Carlos Lacerda.

* * *

O Sr. Teixeira Lott acaba de, em atendimento a um apêlo do [illegible] e por determinação do Chefe da Nação, promover a instauração de um inquérito militar para apurar a ingerência de autoridades estrangeiras (argentinas) na condução da nossa política sindical.

Por que se não proceder, igualmente, diante de um documento autêntico que, publicado em uma de nossas revistas de maior circulação não foi desmentido, e sim o oral, ao revés da carta [illegible] do deputado Antônio [illegible] não pairam quaisquer dúvidas?

* * *

Diretrizes desta sugestão, acompanhada de um apêlo ao Ministro da Guerra por o sabermos um homem correto, sereno e perfeitamente consciente das facções [illegible] em litigio.

Certamente S. Exa. a abertura do [illegible] ora comentado, [illegible] matéria atinente à segurança nacional, que lhe [illegible] cumpre o dever de defender.

## Atropelado pelo auto particular

Na tarde de ontem, o aposentado do IAPC, Albano Reis, solteiro, 66 anos, residente à Praça da Republica, 61, quando procurava atravessar a rua General Caldwell, no cruzamento da rua Arcoverde Coutinho, foi colhido pelo auto particular chapa 5396, dirigido pelo seu proprietario Felix Marcilio. O motorista prestou socorros à vitima, conduzindo-o para o H. S. A., onde foi constatado fratura da coxa direita e escoriações pelo corpo.

O sr. Felix, após essa providencia, apresentou-se 10.ª D. P. onde foi autuado na forma da lei.

## Iris Valls colocou-se á disposição da Comissão de Inquérito Militar

O Sr. Iris Valls, apontado, na carta forjada, como intermediario das ligações entre o Sr. João (Jango) Goulart e o deputado Antonio Brandi, compareceu ontem, às 9 horas da manhã, à presença do General Maurell Filho, presidente da Comissão de Inquérito Militar, à cuja disposição se colocou. Foi este, aliás, o principal objetivo de sua viagem a esta capital.

CADEIA PARA OS FALSARIOS

O Sr. Iris Valls, que regressou, ontem mesmo, às 10 horas, aos seus pagos natais, foi acompanhado até o Palácio da Guerra por um ajudante de ordens do General Maurell Filho, o capitão Airton. Na ligeira palestra que manteve com o presidente do orgão de investigação, S.S. manifestou a convicção de que o fato será rigorosamente apurado levando-se à cadeia os falsários.

O General Maurell Filho agradeceu o gesto expontâneo do Sr. Iris Valls, ao mesmo tempo que salientou que, em se fazendo necessária, com a marcha do inquérito, a convocação, a realização.

## Abono para os servidores da COFAP

Por outro lado, o titular da pasta da Fazenda decidiu que os servidores da COFAP se beneficiem do abono especial temporario cujo pagamento deve correr por conta das dotações proprias do vigente orçamento Geral da União, consignadas àquele orgão promovendo-se oportunamente a suplementação necessaria, providencia essa que não depende do Ministerio da Fazenda.

## O T.S.E. declara que o eleitor poderá apresentar a cedula dobrada

O Tribunal Superior Eleitoral respondendo a consulta do Partido Social Democratico sobre se pode o eleitor levar a cédula já dobrada, mas apresenta-la aberta á mesa receptora, de modo a que ela apenas fiquem marcados, com os sulcos correspondentes os lugares onde pode e deve ser regularmente dobrada, respondeu de modo afirmativo.

## Perdeu a consulta o vereador Raimundo Magalães

O Tribunal Superior Eleitoral [illegible] não se [illegible] eleitoral, a consulta [illegible] Raimundo Magalães sobre a existencia [illegible] legalidade das [illegible] com as de redator [illegible] Empresa Incorporadora Nacional.

APARTAMENTOS — PRAIA DE BOTAFOGO

Pessoa que se transfere para o interior vende quatro apartamentos em final de construção pelo preço da planta. Ver preços e plantas à Rua Alvaro Alvim, 33-37, sala 512-A, com dona Lourdes. Horário, das 9 às 12 e das 14 às 18 horas. Não damos informações pelo telefone.

GAZETA DE NOTICIAS

R. TEOFILO OTONI 141, RIO

Vice-Presidente
PAULO PARISI

Diretor-Substituto
JOSE BUSTAMANTE

Assistentes da Diretoria
NARCISO REBIBOUT
O. MACHADO SOBRINHO

Gerente
HUGO PODDA

Diretoria .. .. .. .. 43-4215
Gerencia .. .. .. 43-3[illegible]
Publicidade .. .. .. 23-2775
Secretaria .. .. .. 43-8062
Esporte e Policia .. 43-7941
Oficina .. .. .. .. 43-3674

O unico cobrador autorizado é o sr. WILTON GALDINO DA ROCHA

O jornal não se responsabiliza pelas opiniões emitidas em materias assinadas.

# ARNO VOIGT INFORMA

A "100 %" ESTA EM TÔDAS...

Coldanha Martinho, antigo comentarista da emissora Continental, pelo seu advogado Marun Jarbik, impetrou uma ação de penhora contra a 100 % Esportiva e Informativa. Deu margem a essa ação a não cumprimento pela Continental, dentro do prazo de 10 dias, do pagamento determinado pelo Juiz da 4.ª Junta de Conciliação referente aos salários (Cr$ 40.000,00) retidos daquele comentarista.

E assim são "estrelas em tôdas..."

* * *

Na sede da ABR, tomou posse a nova diretoria da Associação Brasileira de Cronistas Radiofônicos, composta dos confrades Alziro Zarur (Presidente), Miguel Curi (Secretário) e Osvaldo Sendim (Tesoureiro).

* * *

Dizem que a cantora jovanesa que vai estrear na Tupi é um espetáculo. Espetáculo em tudo: para a vista e o ouvido.

Estamos ansiosamente esperando a sua estréia.

* * *

Há qualquer coisa errada na Nacional.

Altivo Diniz, Ema D'Avila, Fernando Lobo e Apolo Corrêa pediram rescisão de contrato.

Que é que há?...

* * *

Parabéns ao Miguel Curi, Nestor de Holanda e outros que estão confeccionando a "página de rádio" na "A Noite".

Sem dúvida, a melhor página especializada da imprensa carioca.

Gilda Valença, estrêla da Mayrink, vai gravar dois discos para o próximo carnaval. Gilda está obtendo grande sucesso com seus discos já gravados, que trazem "Lama" "Pensa que sei mas não sei" e mais a "Canção do Moinho".

* * *

## EMPRESÁRIOS DE "ARAQUE"

Somos forçados a fazer uma crônica sôbre certos empresários irresponsáveis e levianos que andam nesses brasis afora.

Possuimos bons empresários, entre os quais podemos destacar Walter Pinto, Luiz Iglésias, Ferreira da Silva, César Ladeira, Zilco Ribeiro e outros mais. São empresários honestos que conseguiram com isso estabilidade e confiança.

Existem, porém diversos "pseudo-empresários" que contam ùnicamente com a sua "garganta e lábia". Os artistas, às vêzes, pensam que o empresário, que os contrata, possui fundos monetários bastante para organizar e aguentar uma companhia, mas depois (na maioria das vêzes tarde demais) descobrem que o contratador não tem dinheiro, nem para comprar ripas, sarrafos, etc. para os cenários. E nem crédito na praça tem. Há carpinteiros que, vendo essa situação calamitosa, com tantos artistas ensaiando e trabalhando, recorrem ao seu crédito pessoal, conseguindo, dessa maneira, o material necessário para a montagem da peça.

Isto é pior que "empresário de bilheteria" que possui, pelo menos, um capitalzinho que chega para a montagem da peça, mas que fica esperando depois, que a renda dê o suficiente para sustentar a fôlha da companhia e, naturalmente, para sobrar "aleum" para êle.

"Empresários", que começam falidos, sem um níquel no bolso, são aventureiros que jogam com a sorte de dezenas de pessoas. Começam com dívidas e se, por acaso, a bilheteria não der o suficiente, todo mundo fica "a ver navios". Todos êstes que trabalharam e se esforçavam para o bom andamento da companhia, que gastaram, às vêzes, seus últimos níqueis para o quarda-roupa, são os sacrificados.

Existe aí um sindicato de empresários teatrais e cabe a êste sindicato de verificar se um novo empresário, que aparece, possui fundos monetários bastante para formar companhia.

Não adianta registrar uma firma com um "x" de capital NO PAPEL. O capital deve estar, antes de começar qualquer atividade artística, depositado num banco como é de costume na Europa e na América do Norte. Só aqui, no Brasil, qualquer um pode se chamar empresário, registrando firma qualquer e ... trabou. Em outros países, isso "dá cadeia"!

São êstes empresários, os "pseudo-empresários" que estragam uma classe honesta e trabalhadeira: uma classe que procura "fazer teatro" e proporciona, com seu suor, a centenas de espectadores um divertimento, mas que fica desmoralizada, diante dêsses verdadeiros aventureiros que estão aparecendo.

Não mencionamos nomes, mas os interessados nesse assunto sabem quais são os "empresários de araque" e cada um dêles — que enfie a carapuça até o pescoço... e tome vergonha!

* * *

[illegible] (CARTAZ)

[illegible] Talvez só nesta cidade [illegible] Rodrigo e Maria Cecília, Cantiga de Ninar [illegible] bem que o bolo [illegible] recebido o exército para evitar escândalos decorrência [illegible] os bequinhos.

Aliás, quando deixo o meio [illegible] e contento [illegible] "[illegible] e [illegible]"

Mais uma vez [illegible] cão.

* * *

LUZ DEL FUEGO

Segunda-feira será julgado pela 3.ª Câmara Criminal, com o voto decisivo do desembargador Murta Ribeiro, o processo movido contra o "naturalista" Luz del Fuego pelo crime de atentado ao pudor.

Luz del Fuego é passível da condenação de seis meses de [illegible]

# VIDA SOCIAL

ANIVERSÁRIOS

Paulo Cesar — Completou, anteontem, o seu 1º aniversário natalício o galante menino Paulo Cesar, dileto filhinho do sr. Nelson S. Magri, conhecido fotógrafo de imprensa e de sua exma. esposa sra. Irene Magri. O acontecimento será comemorado, entretanto, hoje, na residência dos pais de Paulo Cesar, à rua Florença Nunes 242 apartamento, 302, em Olaria.

— Fazem anos hoje os nossos confrades srs. Mario Roffé, Waldir Medeiros Duarte, Antonio de Sousa Carvalho e Geraldo Manso Palmeira.

— *Srta. Ana Maria de Menezes Zappia* — Transcorre, hoje, o aniversário natalício da srta. Ana Maria de Menezes Zappia dileta filha do sr. Vicenzo Zappia e de D. Mercedes Cenira de Menezes Zappia.

A aniversariante que conta com um vasto círculo de relações oferecerá às suas amiguinhas uma mesa de doces em sua residencia.

CASAMENTOS

Será realizado hoje, na Igreja Catedral às 17,30 horas, o casamento dos jovens Israel Augusto de Seixas Villanova e Marina Leal Mendes.

— Com a senhorinha Ilza Vitagliano, filha do sr. e senhora Raphael Vitagliano, casa-se hoje o sr. Hugo Correa de Paiva, filho do Desembargador e senhora Candido Correa de Paiva.

# TEATRO

## CARTAZ

**FOLLIES** — «Color Revue» — Pela Companhia estrelada por Sônia Mamede, às 20 e às 22 horas.

**[illegible]** — «O Golpe», pela Companhia Oscarito, às 20 e às 22 horas.

**TEATRO DE BOLSO** — «Sua Excia. Em 26 Poses» — Pela Companhia Silveira Sampaio, às 20 e às 22 horas.

**JOÃO CAETANO** — «Uma Noite no Lido de Paris» — Pela Comanhia Francesa de Revistas, às 20 e às 22 horas.

**COPACABANA** — «E' preciso viver», — Pelos Artistas Unidos, às 21 horas.

**MADUREIRA** — «Boca de Fabera» — Pela Companhia Zaquia Jorge às 20 e às 22 horas.

**GINASTICO** — Santa Marta Fabril S.A. — Pelo Teatro Brasileiro de Comédia, às 21 horas.

**Teatrinho Jardel** — «Precisa-se de um Presidente!» — Pela Companhia Geysa Boscoli, às 20 e às 22 horas.

**DULCINA** — Assim de Mulheres, pela Companhia Renata Fronzi — Cesar Ladeira, as 20 e as 22 horas.

**CARLOS GOMES** — «O Ebrio» Pela Companhia Vicente Celestino, às 20 e às 22 horas.

**SERRADOR** — «Fronteiras» — Por Eva e seus Artistas às 21 horas.

**RIVAL** — «Esposa em Circulação», Pela Companhia Aimée, as 20 e às 22 horas.

**RECREIO** — «Sonho de Valsa» Pela Companhia Popular de Operetas, às 21 horas.

DR. JOSÉ DE ALBUQUERQUE
Membro efetivo da Sociedade Sexologia de Paris
DOENÇAS SEXUAIS DO HOMEM
Rua do Rosário, 98
DAS 13 AS 18 HORAS

## MUSICA

NOTICIAS

**Temporada oficial de bailados**

Sob a direção de coreográfos Paul Szillard e Tatiana Leskova, está o corpo de baile do Municipal ensaiando os espetáculos do primeiro periodo desta temporada.

A estreia, que estava marcada para o dia 27, foi transferida para o dia 30. Hoje ficarão encerradas as duas assinaturas (6 noturnas e 6 vesperais).

**ORQUESTRA SINFONICA UNIVERSITÁRIA**

Regressando recentemente da Europa, reassumiu sua direção na O. S. U. o maestro Rafael Baptista que irá conduzir no próximo concerto, no dia 28, no Salão da Escola Nacional de Música, essa orquestra de jovens, que apresentará ainda, como solista, o pianista Humberto Cordovil.

O programa será o seguinte: I — Bach — Prelúdio — Coral e Fuga; A. Garritano — Andante para cordas; A. Williams — English Folk Songs (Suite); II — II — Grieg — Concerto em Lá menor para piano e orquestra. Solista: Humberto Cordovil; Beethoven — Leonora n. 3 (ouverture).

DOENÇAS DA PELE
Sífilis — Tumores — Câncer — Eczemas — Varizes — Ulcera das pernas — Verrugas — Espinha. — Queda de cabelo
Dr. Agostinho da Cunha
Das 16 às 19 horas
ASSEMBLÉIA 71
Tels.: 42-1155 e 52-1053

APARTAMENTOS E CASAS
Novo conjunto residencial em Vicente de Carvalho. Blocos de 3 pavimentos, apto. de: 1, 2 e 3 quartos aos preços de: Cr$ 120.000,00, 240.000,00 e 360.000,00. Prestações de: Cr$ 560,00 1.200,00 e 1.800,00, sem entrada. Financiamento próprio em 15 anos.
PLANTAS E VENDAS:
RUA EVARISTO DA VEIGA, 35 — 15.º ANDAR — S/1511

CIRCO
GARCIA
NOVAMENTE no RIO!
HOJE, MATINÉE ÀS 14 HS., E VESPERAL
E À NOITE ÀS 21 HS.
SENSACIONAL PROGRAMA DESTACANDO-SE
OS 3 CHABRIS
(Os melhores acrobatas que vieram ao Brasil)
OS LINDSTRON
(Formosos lóquei)
LES ERCLES
(Soberbo número de lôgo de músculos)
LIN FÚ
(O mais perfeito contorcionista chinês)
O MAIOR HIPOPÓTAMO VISTA NO BRASIL — URSOS — LEÕES — HIENAS — ZEBRAS — CAMELOS!
Palhaços acrobatas e artistas de tôdas as raças e de todos os gêneros no MONUMENTAL PROGRAMA DE ESTRÉIA DO CIRCO GARCIA
AMANHÃ, MATINÉE ÀS 14 HORAS E VESPERAL ÀS 17 HORAS. TRAGAM AS CRIANÇAS
HORARIO
5as FEIRAS - VESPERAL ÀS 16 HORAS
SABADOS e DOMINGOS, 2 VESPERAIS, ÀS 14 HS. e 17 HS. À NOITE DIARIAMENTE às 21 hs.
AV. PRESIDENTE VARGAS - JUNTO À CENTRAL

**LORI NELSON e AUDIE MURPHY** — o romântico par do movimentado filme da Universal International "ANTRO DA PERDIÇÃO" em Technicolor que protagonizam com MARI BLANCHARD, LYLE BETTGER e THOMAS MITCHELL, será estreiado 2ª feira nos cinemas: Odeon — America — Miramar — Ipanema, Monte Castelo — Bonsucesso — Odeon (Niteroi) e Capitolio (Petropolis)

# CINEMA

MARIA MONTEZ, BELISSIMA EM «A VINGANÇA DO CORSÁRIO»

Como sempre nos foi possivel ver, Maria Montez era uma mulher de rara beleza e de nata expressão dramatica. Quer no cinema norte americano, onde foi eleita a «Rainha do Technicolor», ou no francês e italiano onde conquistou aplausos pelas brilhantes atuações nos filmes não coloridos. Maria sempre se mostrou bela, terna e com a sua beleza calculada, não se tornando muito «mulher fatal». Na vida real, era ela casada com o ator francês, Jean Pierre Aumont, e possuia uma familia da qual gostava imenso. Abandonando Hollywood, o casal se decidiu às filmagens no cinema italiano e francês. E' justamente da Itália que nos vem um dos ultimos trabalhos da bela atriz. Intitula-se «A Vingança do Corsário» (La Vendetta del Corsaro) que a Art Films está anunciando para a próxima segunda-feira nos cinemas Cache — Presidente — Pax Todos — Mauá — São Jorge de Olinda e a partir de quinta-feira no Cassino em Niteroi.

«O BELO BRUMMELL», QUINTA-FEIRA NOS CINES METRO

O próximo lançamento dos cines Metro será «O Belo Brumell» (Beau drummel), uma produção em Metroscope, em cores Eastman e com som estereofonico. Perspecta protagonizado por Stwart Granger, Elizabeth Taylor e Peter Ustinov. E a história, a um tempo gloriosa e comovente, de um homem que chegou a ser uma das mais discutidas figuras do século passado, influenciador de reais ditador de costumes e um grande sedutor de mulheres belas. Stewart Granger encarna a figura de George Brummel, num dos melhores desempenhos de sua carreira. A direção dessa produção da M—G—M é de Curtis Bernhardt.

UM HOMEM APAIXONADO... E SEUS «CONFLITOS D'ALMA»!

Richard Mason (Humphrey Bogart) já não era moço quando sentiu paixão pela cunhada Evelyn (Alexis Smith). Sua espôsa, Kathryn (Rose Hobart) descobriu muito cedo o interesse sentimental do marido e passou a atormentá-lo com suas ironias. Ele pediu que Kathryn fosse razoavel, concedendo-lhe o divorcio e recebeu como resposta: «Jamais lhe darei o divorcio e você nunca poderá ser de Evelyn!». Aquilo feriu profundamente a alma de Richard e uma idéia sinistra passou a rondar-lhe o cerebro, dia e noite. Visitando seu velho amigo Dr. Hamilton (Sidney Greenstreet), que julgava-o um homem feliz, este defende a tese de que o crime nasce e começa a se revelar quando planeja o crime, mesmo quando ninguem percebe, a intenção! Richard voltou para casa vivamente impressionado com a tese de seu amigo e assim arquitetou o plano diabólico para eliminar a espôsa! «Conflitos D'Almas (Conflict) é um drama de fundo psicológico que vai arrastar pela lorica de sua trama e o terror de sua mensagem. Nos papeis centrais de «Conflitos D'Almas (Conflict) vão-se verão o excelente Humphrey Bogart e mais, Alexis Smith, Sidney Greenstreet e Rose Hobart. Direção de Curtis Bernhardt. Produção da Wadner Bros., «Conflitos D'Almas) (Conflict) terá lançamento segunda-feira nos cines [illegible] Brasil Independente.

A GLAMUROSA CLEO MOORE TORNA-SE A «ISCA DE AMOR»!

Cleo Moore, a jovem e glamurosa bonequinha que até agora tem sido a mocinha má de três filmes de Hugo Haas teve agora seu quarto contrato para o drama da Columbia «Isca de Amor», que veremos a partir da próxima segunda-feira na tela dos cinemas Alvorada — Presidente e outros, com o próprio Haas maquinando uma armadilha fatal com Cleo como isca e John Agar, que é seu fácil em uma prisão de ouro como a vitima em mira.

O VALOR DE VIVER — UM DRAMA GRANDIOSO E BELO [illegible] DE CORDOVA E ROSITA QUINTANA

Um drama tão grandioso e tão humano que só dois astros como Arturo de Cordova e Rosita Quintana podiam interpretá-lo.

Na verdade é uma bela história de amor insuperável pela sua magnifica arte que a Columbia nos apresentará segunda-feira proxima na tela dos cinemas Ideal, Guanabara — Imperial e outros, tendo ao lado de Arturo de Cordova e Rosita Quintana, Marta Douglas, Julio Villarreal, Miguel Angel e José Baviera, sob a magistral direção de Tito Davison, renomado diretor mexicano.

AS BELDADES FRANCESAS RETORNAM A CINELANDIA

As mais belas mulheres de Paris garotas que compõem os elencos dos espetáculos musicados do «Follies Bergéres», «Lido», «Concert Mayol» etc... num exuberante desfile encabeçado por Nenia Menty, estão de volta à Cinelândia em «Noites de Cabarés» (Les Nuits de Paris), filme da Art Films que a partir de segunda-feira estará ocupando o cartaz do cinema Rivoli.

PENTEADO IDEAL

Joan Crawford aparece com o cabelo mais curto do que tem usado até hoje, no papel que desempenha ao lado de Jeff Chandler e Jan Sterling no filme Universal International «Frenesi de Paixões» (Female on the Beach).

A encantadora estrêla, cujos penteados são copiados por inúmeras admiradoras, modificou o corte em 3 italianas. Conserva o cabelo mais curto na frente, porém atras usa-o mais largo do que este estilo.

Joan Crawford, que interpreta o papel de uma jovem viúva, loucamente enamorada de um seareiro, denomina o novo corte de cabelo «penteado relâmpago».

Tudo o que é preciso para que fique arrumado é passar escova e pente. Este é, segundo a atriz, o penteado ideal para a mulher que deseja aparecer sempre bem arrumada, não obstante estar em continua atividade. Afirma que enquanto desempenhava seu dramático papel em «Frenesi de Paixões», o novo corte reduziu os problemas de seu penteado, tornando assim encontrar-se melhor em sua interpretação.

«Frenesi de Paixões», uma das mais violentas histórias de amor levada a tela foi dirigida por Joseph Pevney e produzida por Albert Zugsmith, alcança seu clímax emocional, numa cena de luta e paixão entre Joan Crawford e Jeff Chandler.

# CARTAZ

«AMANHÃ SEREI MULHER», no Rivoli, do meio-dia às 22,20 horas.

MELODIA INTERROMPIDA (quarta semana), em Cinemascope no Metro-Passeio (do meio-dia às 22 horas) e no Metro-Tijuca, das 14 às 22 horas.

UM SÁBADO VIOLENTO (segunda semana), em Cinemascope no Palácio, das 14 às 22 horas.

«NASCE UMA ESTRELA», em Cinemascope no Asteca (2 — 4,40 — 7,20 e 10 horas). — Imperator (2 — 4,40 — 7,20 e 10 horas) — Colinas (2 — 3,40 — 8,40 horas) e São Pedro (2 — 6 e 9 horas).

«AS PONTES DE TOKORI», no Plaza (a partir de [illegible]) no Colonial — Astoria — [illegible] da — Ritz — Primor — Madureira — Duque Lobo e Mascote, a partir das 14 horas.

PAIXÃO E SANGUE, no «Palácio de Paixões», no Vitória — Roxy e Tijuca, das 14 às 22 horas.

«A NOIVA ETERNA», no São Luiz — Copacabana e Avenida, das 14 às 22 horas. Copacabana e Avenida, das 16 às 22 horas.

(Continua na [illegible])

# Dê-se mais brilho á "Semana da Asa"

Na segunda quinzena de outubro proximo vindouro, a Aeronautica brasileira assistirá ao transcurso de uma das mais gratas datas, com as comemorações que serão levadas a efeito, com a «Semana da Asa». Como de praxe, essas comemorações atingirão o seu ponto máximo com as festividades que serão assinaladas no «Dia do Aviador», a 23 daquele mês. Nesse dia no Ministério da Aeronautica e em todos os centros onde se pratica e estuda a aviação serão realizadas as mais brilhantes solenidades.

Quer nas unidades da Força Aérea Brasileira, quer nos diversos orgãos do Ministério da Aeronautica ou nas várias agremiações aero-desportivas de todos os recantos do país, nos estabelecimentos escolares, a grande data de nossa aviação será, como nos anos anteriores, condignamente festejada.

Coincidindo com a aproximação da «Semana da Asa» de 1955, o brigadeiro Newton Braga realizou mais uma de suas habituais visitas á Sala de Imprensa do Gabinete do Ministério da Aeronautica, onde se demorou em palestra com os jornalistas presentes. Nessa ocasião, o herói da histórica travessia do Atlântico, companheiro do saudoso João Ribeiro de Barros com quem fizera o «raid» Genova-Santos em o hidro-avião «Jahu», fez as seguintes declarações:

SURGIU NO TOURING CLUB A «SEMANA DA ASA»

— «Dentro de um mês estaremos em plena «Semana da Asa». — disse inicialmente o brigadeiro Newton Braga. O amplo movimento nacional iniciado em 1955 partido do Touring Club do Brasil, dirigido pela Comissão de Turismo Aéreo, nos anos subsequentes, visando a criar uma consciência aeronáutica no povo brasileiro, foi vitorioso em todos os seus propósitos. O'ficializou-se a «Semana da Asa», criou-se o «Dia do Aviador», tiveram brilhantismo excepcional as comemorações atinentes á data, quer na parte cultural, quer na desportiva e de propaganda, facilitando assim, a solução dos problemas que abriram á aeronáutica nacional novos horizontes, despertando entusiasmo e fé no grande ambiente de nossas atividades aéreas».

UNIFICAÇÃO DA NOSSA FORÇA AÉREA

Continuando o brigadeiro Newton Braga refere-se aos resultados da primeira «Semana da Asa», dizendo:

— «A aviação civil, que vivia confinada e penando nos aero-clubes, ressurgiu apoiada na Companhia Nacional de Aviação que conseguiu a fabricação, no Brasil, de mais de mil aparelhos, permitindo a expansão, criação e funcionamento de centenas de novos aero-clubes em todo o território nacional. Mas, dos notáveis objetivos alcançados pela Comissão de Turismo Aéreo, o mais importante foi a criação do Ministério da Aeronautica e a consequente unificação de nossa Força Aérea, que permitiu, ao entrarmos na guerra, dispor de uma organização, embora nova, estruturada em todos os seus elementos: direção, única, Estado-Maior, Comandos, tropa e serviços. A utilização do material novo que lhe foi fornecido encontrou equipagens maravilhosas que souberam empregá-lo com brilho, tanto no Brasil como na Itália, onde se cobriu de glórias».

ESTAMOS NA EPOCA DO JATO

Em seguida o ilustre militante faz referências às transformações por que tem passado a aviação, acrescentando:

— «Estamos agora na época do avião a jato, estágio, a nosso ver, que não será longo, pois tudo leva a crer chegará a ciência a utilização da energia atômica na propulsão das aeronaves. Veremos, então, a grandiosa transformação que será levada á aeronautica, liberada da contingência onerosa do combustível a transportar para ser queimado. Quando se sabe que nos próprios aviões convencionais, como os da Panair, para fazer a travessia Recife-Dakar, cerca de 3.000 quilômetros, coloca em seus tanques 4.500 galões de gasolina que serão queimados ao longo do percurso, podemos sentir o quanto se perde na capacidade de carga dos mesmos e o acréscimo de despesa que isso acarreta. Nos aviões a jato, o consumo é ainda maior, se bem que um tanto compensado pela velocidade que é também maior.

AMORTECIDAS AS COMEMORAÇÕES DA «SEMANA DA ASA»

— «E', pois, com certa tristeza que vemos o amortecimento das comemorações da «Semana da Asa». Ao não podemos fazer, como antigamente, os circuitos aéreos, a arte desportiva, organizemos programas, desde já, para a parte cultura, educativa, ambientando as gerações que nascem para a vida numa apresentação do que possuimos, mostrando-lhes os nossos grandes aviões e os nossos amarelhos de caça a jato e os de bombardeio facilitando-se, como sempre vão aos que desejarem. Cumpra-se pelo menos, o que estabelece o decreto que criou o «Dia do Aviador», cujas passadas comemorações, de nacional brilho e alcance cívico estão bem divulgados no livro publicado pelo Touring Club do Brasil sob o título «História da Semana da Asa» — concluiu o antigo navegador do «Jahu».

BOTEQUINS — Armazens Padarias, Bares, Restaurantes e Hotels. Por incumbencia de nossos inumeros clientes de quem somos guarda livros e nessa qualidade habilitados a prestar informações precisas e seguras temos á venda estabelecimentos de toda ordem de qualquer dos ramos acima em todos os bairros do Distrito Federal Casa Bancaria p/financiamento do pagamento á vista Organização genuinamente nacional composta de brasileiros portugueses italianos e espanhois. 35 anos de pratica

A verdadeira bolsa de casas comerciais que V S não pode deixar de visitar quando pretender vender ou comprar. Os nossos editais nos domingos publicados no "Jornal do Brasil" demonstram claramente ser a maior e a mais completa organização no genero em toda a America do Sul. Escritorio Contabil Atlas Ltda Rua Teófilo Otoni 123 — 1º pav. — Celestino ou Magalhães

## CINEMA

(Conclusão da 6ª página)

«DINASTIA DO TERROR», no Odeon — Miramar — Ipanema — America — Santa Alice — Abolição — Madureira e Leopoldina, das 14 às 22.20 horas.

«INTERMEZZO», no Rex — Leblon — Alaska — Carioca e Botafogo, das 14 às 22,20 horas.

«DUELO DE ASSASSINOS», no Império — Floriano — Guanabara — Mem de Sá — Maracanã — Bonsucesso e Monte Castelo das 14 às 22.20 horas.

«O MASSACRE DO VALE», no Pax e Santo Afonso, das 14 às 21.20 horas.

«MADALENA», no Pathé — Presidente — Art Palácio — Para Todos — Mauá e Guaraci, das 14 às 22 horas.

«ROCHEDOS DA MORTE», no Roxy e Madrid, das 14 às 22 horas.

«FRUTOS DE VERÃO», no Alvorada, das 14 às 22 horas.

«FESTIVAL DE FILMES FRANCESES, no São José, das 14 às 22 horas.

«UM HOMEM NAS TREVAS», no Ideal — Pirajá e Rydan a partir das 14 horas.

«FÚRIA ASSASSINA», no Iris, a partir das 14 horas.

«FANFAN LA TULIPE» e «A SELVA DO TERROR», no Marrocos, a partir das 14 horas.

«OS TURBULENTOS» e «O FORTE DA CORAGEM», no Olimpia, a partir das 14 horas.

«ULIETA», no Bandeira, a partir das 14 horas.

«RUMO AO PACIFICO», no Politeama, a partir das 14 horas.

«ESCRAVOS DA BABILONIA», no Rio Branco a partir das 14 horas.

«O PRIMO DO CANGACEIRO», no Catumbi, a partir das 14 horas.

«CARRASCO DOS TRÓPICOS», no Marabá, a partir das 14 horas.

«LADRÃO DE BAGDAD», no Novo Horizonte a partir das 14 horas.

«LUZES DA RIBALTA», no Fátima (Santa Cruz), a partir das 14 horas.

«SANGUE DA TERRA», no Marajó (Jacarepaguá), a partir das 14 horas.

«MEU AMOR BRASILEIRO», no Meier, das 14 às 22 horas.

## CRUZADAS

### 16º Torneio Quinzenal
### Palavras Cruzadas nº 10

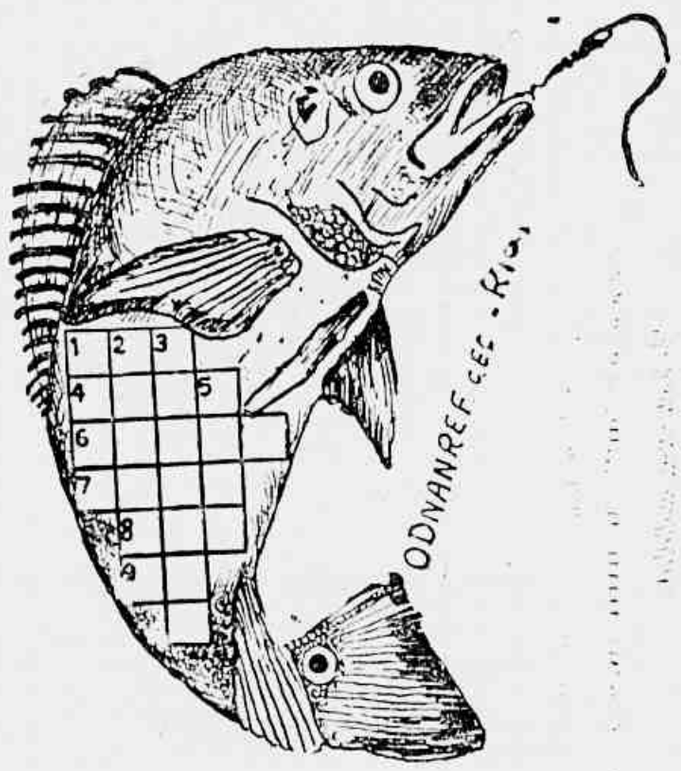


HORIZONTAIS: 1 — Colorido; 4 — Pedir; 6 — Elevação da voz; 7 — Cabelo ralo; 8 — Cerco; 9 — Aragem.

VERTICAIS: 1 — Filtrar, 2 — Vale entre montanhas; 3 — Rasura; 5 — Que tem existencia definida.

Correspondência para NELSON (Cruzadas) Red. da GAZETA DE NOTICIAS.

TINTAS FINAS COMÉRCIO INDÚSTRIA Ltda.
Esmaltes — Oleos — Vernizes — Ferramentas para pintores e todos os artigos para pintura. Não comprem sem consultar a
CASA DAS TINTAS FINAS
RUA BUENOS AIRES 37 — FONES 52-7119 e 52-3325

## COLUNA MÉDICA

DR. RUBENS FRANCO

# SIFILIS

A SIFILIS ao contrário do que muita gente pensa não é hereditaria. A Sifilis é transmitida da mãe ao filho por via placentaria, isto é durante o tempo da gestação. A transmissão de modo geral é assim feita: — o homem portador da doença, contamina a espôsa e esta por sua vez, durante a gestação, a infecção passa pela via placentaria ao organismo em formação. Hoje por estas razões, os estudiosos do assunto preferem dizer, Sifilis Pre-Natal. Existem casos de um só filho do casal, nascer sifilitico, ou em outros casos só um não sair sifilitico. Explica-se dizendo, que a doença evolue, progride por surtos, e se acontece que durante a fase da gestação, a mãe estiver numa fase suave da doença, o embrião, o feto pode permanecer inocente, resistir a infecção. Nesse caso acima referido, temos as vezes casais em que o casal perde o primeiro filho aborto (gerado numa fase de evolução) e no segundo a gravidez corre o seu curso normal, indo até o fim, e a criança nasce de bem aspecto. Entre os grandes males que a Sifilis provoca, podemos para começar dizer que a maioria dos abortos tem essa causa. Depois destas explicações, podemos dizer não existe sifilis hereditaria, esta expressão está banida. A Sifilis transmite-se de um conjuge no outro, e da placenta no organismo em formação. Termo-nando digo, mande examinar o seu sangue, faça o seu tratamento, para o seu beneficio, dos seus e até da sua Patria.

NOSSA CORRESPONDÊNCIA

D. Celina Rocha — Envie uma radiografia.

Sr. Joaquim — Aproveite esse artigo, leve-o a sua noiva, e combine o exame antes do casamento.

D. Maria Medeiros — O caso do seu filho parece ser curavel. Procure o Serviço Nacional de Doenças Mentais. No Engenho de Dentro, lá existe um hospital só para crianças, muito bom, grandes médicos. Se o pequeno tiver mais de 16 anos procure lá mesmo o Hospital D. Pedro II.

PNEUS RECAUCHUTADORA CONTINENTAL LTDA.
RUA DAS MARRECAS, 40
TEL. 22-0547-RIO

BEXIGA, RINS, PROSTATA
URETHRA, DIATHESE URICA
E ARTHRITISMO
UROFORMINA
DE GIFFONI
ANTISEPTICO-DESINFECTANTE E DIURETICO

AGÊNCIA RAMOS DE AUTOMÓVEIS
Compra-se e troca-se carros usados Facilita-se a troca. Não compre seu carro sem antes nos fazer uma visita
AGÊNCIA RAMOS DE AUTOMÓVEIS LIMITADA
RUA URANOS 1217 — RAMOS — RIO DE JANEIRO

DEPÓSITO DE FOGOS SÃO JOÃO
VENDE-SE POR ATACADO E A VAREJO
Grande "stock" e variado sortimento de Armas Munições Materiais de caça e pesca Artigos de cerâmica Discos para vitrola Material telegráfico Instrumentos de cordas e seus pertences Produtos químicos para fabricação de fogos
OFICINA PARA CONSERTOS DE ARMAS E NIQUELAGEM
JORGE DE SOUZA LAGE
ESTRADA RIO PETRÓPOLIS, N 1684
DUQUE DE CAXIAS — ESTADO DO RIO
JUNTO AO POSTO TELEFÔNICO

TERRENOS DE PRAIA
Piscina — Cachoeira — Agua — Luz junto á Vila Geny — Lotes de 12 x 50 Posse imediata. Prestações a partir de Cr$ 200,00 mensais. Todo demarcado em lotes, granjas e sitios.
Informações com o Sr. LOPES
AV. MARECHAL FLORIANO, 1 - 1.º ANDAR
TELEFONES 23-3839 e 43-7458

## Fundando os ASTROS
### Prof. Joe Ramath

Os leitores e leitoras de GAZETA DE NOTICIAS que desejarem obter uma consulta com o Professor Ioe Ramath cuja resposta será publicada nesta seção, deverão escrever sua carta a tinta, com a maior clareza possivel e de um lado só do papel sem rasuras ou emendas. Não tendo papel sem pauta à disposição o interessado deverá escrever atravessado sôbre as linhas. E necessário dar o nome verdadeiro e um pseudônimo para a resposta bem como declarar o horario, dia, mês e ano de nascimento, a cidade e o Estado. Não esquecer a hora em que nasceu, mencionar a cidade em que vive, bem como o numero de anos e o epoca corrente. Devem ser evitadas as cartas em estilo telegráfico. Finalmente remeter o cupão abaixo devidamente preenchido para o Professor Ioe Ramath "SONDANDO OS ASTROS" — Redação do GAZETA DE NOTICIAS — Rua Teófilo Otoni, 142 — Rio de Janeiro.

RESPOSTAS PELO CORREIO

Aquêles que preferirem receber pelo Correio a resposta de sua consulta, deverão remeter um envelope selado, juntamente com seis dos cupões abaixo publicados, sendo que um devidamente preenchido.

NOVAS CONSULTAS

As pessoas que já tiverem obtido uma ou mais respostas e desejarem nova consulta deverão citar em sua carta o numero ou numeros das respostas anteriores.

CONSULTAS PESSOAIS — GRATIS

Os leitores ou leitoras que desejarem obter consulta pessoal gratis com o Professor Ioe Ramath, deverão seguir as seguintes instruções:

1.º — Recortar diariamente o cupão numerado publicado abaixo, até completar a coleção de 20 dos mesmos cupões.

2.º — Trocar a referida coleção de cupões na Portaria do GAZETA DE NOTICIAS Rua Teófilo Otoni 142 — Rio de Janeiro por um bilhete para consulta no qual constarão o dia e o hora da mesma consulta.

3.º — A coleção de 20 cupões que dará direito a uma consulta pessoal GRATIS com o Professor Ramath não poderá ter cupões com o mesmo numero. Por êste motivo, os cupões cada dia apresentam um número novo.

**Cupão n.º 15**

Cidade ..... Estado .....

Nome .....

Pseudônimo para a resposta .....

Dia, mês e ano de nascimento ..... Hora .....

Cidade em que nasceu .....

Residência ..... Nº .....

AVISO — Ao escrever, faça 3 perguntas para serem respondidas pelo Professor Ramath.

SEBASTOPOL — (Rio) — 2.280-A — Sebastopol era o nome de uma antiga cidade da Russia que agora tem outro nome. Não digo o nome, porque meu amigo é estudante e disse que escolheu ao acaso sem saber o que é e, assim terá de procurar... O que lhe dará um trabalhinho para descobrir... Assim é que se aprende não acha? Vamos as suas perguntas: — P. Conseguirei formar-me algum dia? Pergunta não por vaidade, mas para poder ajudar aos meus pais, que muito tem feito por mim. — R. Gostei da pergunta. Bravos! Sim, formar-se-á, mas não creio que tenha êxito na medicina e sim na engenharia. Você tem o espirito cientifico, mas seu temperamento é um tanto aventureiro, isto é, gosta da vida agitada, do movimento, das deslocações. — P. Com o meu saber, conseguirei alguem dia fazer alguma coisa de útil para a humanidade? — R. Não é possivel! — Sim, pois você tem a natureza inventiva, é honesto e trabalhador e, assim não fará somente uma coisa em beneficio de seu semelhante, mas varias coisas. — P. Gosto muito de uma moça pobre, filha de uma lavadeira, mas que muito evoluida, pois de dia ajuda a genitora na lavagem e, de noite estuda. Casando-me, não terei preocupar o que terei de dar aos meus pais? — R. Não meu filho. Uma boa companheira vale por tudo e não nos atrapalhará nunca. Poderá estar casado e ajudar aos seus, perfeitamente. Meu filho, chamo-lhe assim porque poderia ser seu pai e porque sendo você muitissimo estimado, faço questão da sua amizade. Procure-me pessoalmente para batermos um papo, mesmo porque, eu quero lhe dar um abraço scopos de presente. Valeu? Um abraço no papai e na mamãe.

PENA AZUL — (Cascadura) — 2.281-A — Você sabia que o continuo da GAZETA DE NOTICIAS que fica na portaria, tem o alcunha de «Pena Azul»? Você tem na vila, noção de confiança e responsabilidade, assim com elevação certa. Perdas por irreflexão nos negocios. Febres, inflamações dos olhos e doenças graves. Cautela, pois.

BALZAQUIANA — (Cascadura) — 2.282-A — Uma «balzaquiana» de 18 primaveras como você eu queria. Cuidado! Probabilidade dos sentidos dominarem a razão, causando indiscretos negócios de amor, com aborrecimentos, perdas e o que é pior, sérias complicações. Só será feliz em lugar isolado e quieto, do e ninguém... Bem é bom falar. Você não tem firmeza nem estabilidade e é conduzida a atos de indiscreção, resultando daí, perturbações acreditar com intimidades perigosas de solteiros. Menina abra o olho! Sua vida corre muito perigo. Probabilidade de ser recolhida a um hospital por causa de molestia grave e tudo isto por sua culpa, você não quer conselhos de ninguem. Só faz o que quer e o que lhe apraz. Poderia lhe dizer muito mais coisas mas não pela GAZETA DE NOTICIAS a vista de todo o mundo. Queremdo o resto, mande o envelope para a resposta de acordo com as instruções. Balzaquiana sempre «Balzaquiana desiludida».

APAIXONADA — (Encantado) — 2.283-A — Apaixonada por quem? Sabe que é minha paixão? O Brasil. Muitas relações, mas poucos amigos fieis. Ganho por intermedio de uma pessoa inteligente. Sere eu? Mande carta do próprio punho e saberá muito mais coisas.

MAURO — (Todos os Santos) — 2.284-A — Mérito e habilidade em lugar estranho. Muitas quezilas. Perturbações em viagens e por parentes da conjuge. Posições elevadas e muito dinheiro. Posto ou lugar de muita influencia. Bem casamento. Vida muito agitada... Apitadissima.

MARINA — (Ramos) — 2.285-A — Perigo de sofrer violencias em lugar estranho. Visões e sonhos aflitos. Entusiasmo nas suas crenças. Felicissima com os homens. Salve elas! Isto merece um bom copo de vinho. Alias, este é o primeiro que tomo hoje.

JUPITERIANA — (Pilares) — 2.286-A — Abundancia. Ganhos em teatros ou lugares de diversões. Muito feliz nos amores. Pessoas ilustres ficarão apaixonadas por si. Eu hein? Filhos sérios e obedientes. Muita fama... Muito homem morto por sua causa... Não, já é seu compromisso.

NÚMEROS FELIZES

8233 4969

PRINCIPE DOS MÓVEIS
Simbolo de qualidade e bom gôsto
A maior e melhor organização de móveis do Leopoldina oferece o Vosso Escolha o que há de melhor em móveis de todos os estilos para o encosto e o adôrno de seu lar
VENDAS A LONGO PRAZO — PREÇOS E CONDIÇÕES EXCEPCIONAIS
FABRICAÇÃO PRÓPRIA — EXPOSIÇÃO E VENDAS
RUA URANOS Ns. 1.211 e 1.213 — RAMOS

# O jogo do bicho continua

Os vendedores dessa loteria de animais, que se exhibia pelo dia e com a vantagem, sem que a policia os prendesse, em sua maioria, continuam em suas atividades. Ainda ontem um delles foi visto, a certa hora, recolhendo a sua pasta as importancias de uma parada.

| | |
|---|---|
| 3324 | 4221 |
| 0441 | 866 |
| 0933 | 205 |
| 2464 | 9 |
| C | N |
| 9074 | 3376 |
| 4293 | 5809 |
| 3244 | 3883 |
| 4536 | 3300 |
| 1847 | 6368 |

SALVAÇÃO

8690
2709
3826
3169
0394

## Remessa de dolares para o Exterior

RIO (C.D.J.) — O Ministro da Fazenda designou a Camara Especial no Superintendencia em que o deputado Costa Machado solicitou informações sobre a remessa para o Exterior, no anno de 1931, de ..... (.....) dollares, a cuja situação da Superintendencia da Moeda e do Credito, no exame official, os esclarecimentos que, em torno do assumpto, prestou a referida Superintendencia.

Pelos informes ahi dados, de inicio, a SUMOC esclarece a divergencia entre a informação anterior (US$ 23.232.000), ao cambio official, e os dados consignados no relatorio do Banco do Brasil (US$ 99.185.000), tambem ao cambio official), a respeito das remessas de rendas provenientes de capitaes estrangeiros para o exterior, e mais devida á interpretação restricta dada á expressão rendas de investimentos, «della excluindo-se os juros e commissões que se prendem a capitaes de emprestimo e não aos de inversão directa ou de participação».

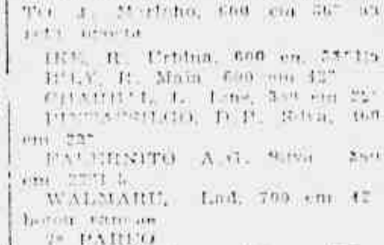


## Inquerito para apurar as causas do desastre

O director da Central do Brasil baixou portaria, designando os engenheiros Oswaldo Machado e Antonio da Costa Leite e o advogado Manoel Vieira de Almeida Ramos para, sob a presidencia do primeiro, apurarem as causas, consequencias e responsabilidades do desastre ferroviario, occorrido no dia 13 do corrente, na estação de Engenheiro Sebastião Gualberto, em São Paulo.

## APONTOS NA CAVEA

(Conclusão da 2ª pág.)

ARMENTO, O. Ulhoa, 800 em 3824

GOYATA' L. Coelho, 700 em 43

LAHO, O. Serra, 700 em 42

BUCCANIER, D.F. Silva, 600 em 38

CREADOR P. Labre, 600 em 37

5º PAREO

LA VISION A. Araujo, 1000 em 65

COURAGEUSE, D.F. Silva, 1000 em 65"2/5

ENCORE, F. Irigoyen 1000 em 64"4/5

QUADRILHA, M. Silva, 800 em 50"3/5

QUILLOA, O. Ulhoa, 700 em 44 4/5

6º PAREO

CARCARA L. Dias e CHIQUITO J. Medeiros, 600 em 38 3/5 pela direita

IRIS, R. Pitanga, 600 em 38"1/5

RELY, E. Maia 600 em 42"

CHARRUA, L. Lins, 800 em 52 pela esquerda

PARAMINTO, D.F. Silva, 600 em 39"

BACHINITO A.G. Silva, 800 em 52"1/5

WALMARU, Lad. 700 em 42 pela direita

7º PAREO

SAGO, Merchant, 600 em 40"

QUINAU, O. Ulhoa, 600 em 40"

LAPACHO, A.G. Silva, 700 em 42"

PALADINO M. Silva, 700 em 40"2/5

BELLO AMARGO, J. Pereira, 800 em 50"

CAPUERO, D. Moreira, 800 em 49"2/5

FABIAN, W. Andrade, 700 em 42"

8º PAREO

MISTER RIO, A. Araujo, 800 em 49"2/5

GO AHEAD, D. Silva, 700 em 42"

CASTILLO J. Tinoco, 850 em 52"

SPROMBOLI, A. Vieira, 850 em 49"2/5

BALTIMORE, D.F. Silva, 800 em 49"

HAPPY MAN J. Pereira, 700 em 42"2/5

MIDSHIP H. Chaves, 700 em 42"2/5

# Imigrantes especializados para o Brasil

Na base de suas experiencias e de estudos aprofundados da materia, o Comité Intergovernamental para as Migrações Europeias elaborou e propõe-se a pôr em pratica um plano para a imigração de mão de obra a que foi dado o nome de Plano «MIGRE» (Migração e Reconstrucção).

Tratava-se de mandar vir da Europa trabalhadores industriaes ou agricolas absolutamente especializados, na base de pedidos concretos apresentados pelos governos interessados, mediante formulários já preparados para esse fim. O industrial especifica exactamente a categoria de trabalhador de que necessita, com dados subsidiarios sobre a nacionalidade, idade e outras especificações que lhe parecerem necessarias. Tambem fornecerá dados, por outro lado, sobre o salario, formas de vencimentos e outras vantagens a que o operario terá direito, uma vez empregado pela firma.

Este pedido é cauccionado pelo pagamento de Cr$ 3.000$00 que reverterá a favor do CIME a titulo de contribuição ás despezas da viagem. O CIME se responsabilisa pela selecção dos operarios e pelas informações sobre o serviço que se pretende contratar no estrangeiro.

Este plano garante:

a) — a efectiva utilidade do immigrante para a economia do paiz que o recebe;

b) — a collocação immediata do immigrante, que não terá mais de passar periodos de espera, por vezes longos, nas «Hospedarias», ás expensas do Estado.

O plano será applicado em todo o territorio do Brasil, com particular attenção para as necessidades de mão de obra das industrias estabelecidas no interior do paiz.

O PROGRAMA DE REUNIÃO DE FAMILIAS

Paralelamente, o CIME continuará a realização de seu «Programa de Reunião de Familias», cujo pleno sucesso durante o anno de 1934, constitue um incentivo para o prosseguimento dos trabalhos neste setor.

Por meio deste programa, o CIME vem attender a um dos problemas mais angustiosos da immigração: o numero sempre crescente de familias sem recursos para vir juntar-se a seus chefes já immigrados. O resultado eram familias desorganizadas, encargos sociaes para o paiz de immigração e um numero elevado de repatriados com prejuizo de ordem economica e demographica para o paiz de immigração.

O CIME fez desse problema uma das suas principaes preoccupações e estabeleceu, para resolvê-lo o «Programa de Reunião de Familias» pelo qual já immigraram, de 1924 até 1934, 44.606 pessoas, das quaes 11.332 com destino ao Brasil.

Todas as informações a respeito do CIME e de seus programas podem ser obtidos nos seguintes endereços:

RIO DE JANEIRO: — Rua Barão do Flamengo 23 — Telefone: 25-4075; S. PAULO: — Rua Vieira de Carvalho, 172 — Telefone: 24-3916.

## Oleoduto para o transporte de combustiveis

RIO (C.D.J.) — O deputado Mendonça Pinto annunciou ao Poder Executivo a presença em nosso paiz de technicos inglezes, afim de estudarem a construcção de um oleoducto para o transporte de petroleo e derivados, desde o littoral do Estado do Rio até o interior do Estado de Minas Geraes.

# Inaugurou-se no Hipódromo Brasileiro a Escola de Aprendizes de Joqueis

## Como decorreu a solenidade e os discursos proferidos

Prosseguindo na sua obra de cultura moral e physica, o Jockey Club Brasileiro, inaugurou, na manhã de 20 de setembro a Escola de Aprendizes, proporcionando, assim, uma grande aspiração dos que desejam ser alguem na vida. As Escolas Publicas e Particulares ensinam as primeiras lettras, a sciencia, as linguas, as artes, os officios, mas nenhuma dellas se preoccupa em formar homens de caracter, de vontade, de energia, de coragem, de dignidade, de honra, de brio, de civismo, de patriotismo, de amor ao proximo, de solidariedade humana, de tudo emfim que constitue a belleza moral do homem. Tudo isso, porém, o Jockey Club Brasileiro, ao lado da Escola de Aprendizes de Joqueis, procura ensinar aos seus alumnos, que, ao mesmo tempo que aprendem a montar, a dirigir, a governar, a conhecer, a tratar e a medicar os cavallos, recebem uma educação moral e civica, que os torna, mais tarde, homens de bem, cidadãos uteis á Patria e á Familia.

Presidente Dr. Mário Ribeiro, quando proferia o discurso de inauguração da Escola de Aprendizes de Joqueis

Para a installação da Escola, o Jockey Club Brasileiro, mandou construir, em terreno proximo ao Hippodromo, um vasto edificio, onde, em salas amplas, bem arejadas, illuminadas, funccionam as aulas, os gabinetes de estudo, as salas de jogos, de leitura, de refeitorio, cosinha, banheiros, installações sanitarias, enfermaria de cirurgia e pediatria. Aos alumnos será fornecido o uniforme para o uso interno, além de alimentação adequada. O ensino technico profissional está a cargo do Coronel Carlos Costa, no regime do trote e Oswaldo Unck, no dorso. Para o necessario treinamento dos animaes, conta a Escola com varios animaes de propriedade do Jockey Club Brasileiro, ali montados em boxes inteiramente cobertos. Completam o quadro do corpo docente da Escola o treinador Moysés de Araujo, Walter Cunha e o Capitão Fernando de Carvalho. O Curso de alfabetização está a cargo da professora D. Luzia Oliveira Campos, secretariada pelo professor José Nunes Pires. Foi essa a grande e nova obra que vem de ser inaugurada pelo Dr. Mário de Azevedo Ribeiro, na presença do Jockey Club Brasileiro. S. Exa. teve assim nova opportunidade de ressaltar o trabalho que sua administração vem tendo em favor do turfe nacional.

### A CERIMONIA DA INAUGURAÇÃO

Perante numerosa assistencia, onde se encontravam autoridades, directores e socios do Jockey Club Brasileiro, profissionaes do turfe jornalistas e familiares foi realizada a cerimonia da inauguração da Escola de Aprendizes de Joqueis.

O Dr. Mario de Azevedo Ribeiro presidente do Jockey Club Brasileiro, hasteou o Pavilhão Nacional, cantando nessa occasião os alumnos o Hino Pátrio. A seguir S. Exa. pronunciou o seguinte expressivo discurso: "Senhores. O programa de ação da atual diretoria extendeu-se a varios setores da esfera administrativa. Desde o inicio de sua gestão, não passou despercebido o importante problema da formação de profissionais habilitados para o maneje da rédea. Havia necessidade de obter aprendizes capazes de exercerem as árduas funcções com a indispensavel competência e o judicioso discernimento. Impunha-se a ampla reforma nos metodos empregados para o recrutamento dos futuros ginetes. A preoccupação de aproveitar o elemento nacional de tendencia vocacionais mais bem apuradas, motivou a criação de uma escola destinada ao preparo eficiente do profissional consciente dos seus deveres. A primeira providencia da administração consistiu em dotar de instalações condignas o grande empreendimento. O novo edificio, hoje inaugurado marca outros rumos para a educação técnica e moral de aprendizes. Com o regulamento baixado os cursos adquiriram adequada flexibilidade adaptando-se melhor aos fins em vista. Pode-se afirmar que vencida uma fase transitória, já se attingiu a realidade promiscora. Ensino e treinamento constituirão a verdadeira finalidade do estabelecimento. Vou dar a palavra ao Dr. Paulo Burlamaqui de Mello, diretor responsavel pela execução das normas traçadas á "Escola de Aprendizes de Joqueis", que fará uma exposição de valor e da utilidade da iniciativa. Antes porém, desejo assinalar, com prioridade, os prestimos vantajosos da magnifica realização. Está de parabens o Jockey Club Brasileiro"

### FALA O SUPERVISOR DA ESCOLA

A seguir o Dr. Paulo Burlamaqui de Mello, diretor do Jockey Club Brasileiro e supervisor da Escola pronunciou detalhando, um bem feito discurso, cujo resumo passamos a publicar:

Logo no segundo periodo disse o Dr. Paulo Burlamaqui: "Estamos assistindo assim, a concretização do que foi um sonho de idealistas; a consolidação de uma ideia que ora se torna realidade viva". Depois salienta o apoio do empreendimento por parte do presidente Dr. Mário de Azevedo Ribeiro. Para tão grande obra turfistica qual seja a escola, foi "buscar ensinamentos nas organizações similares de outros paises".

Procurou adaptá-los ao nosso ambiente, com o auxilio de uma equipe dedicada e prestinosa cujo nomes cita. Antes, porém, criou o **Curso de Alfabetização**, cuja frequência de alunos atingiu o numero de 60.

Foram também ministradas aos alunos aulas de **moral** e **Etica Profissional** pelo Capitão Fernando de Carvalho. Desse modo conseguiu o supervisor "aprimorar o desenvolvimento intelectual e a formação moral" dos futuros joqueis. Paralelamente a esses primeiros movimentos não discursou da parte técnica e pratica, constante de ensinamentos sôbre trato de animais em cocheiras, nomenclatura dos arreios, comportamento nas carreiras etc. Fez desse modo "uma ligeira sintese das suas atividades e das dos seus auxiliares nesses cinco meses já passados".

A melhor recompensa que esperam será o resultado visado: "que ao sairem os joqueis da escola, sejam eles dignos de si mesmos e da comunidade de onde vão viver procedendo sempre dentro dos principios da sã moral e proficiencia técnica". Mais adeante frases e dirige-se o diretor Paulo Burlamaqui aos alunos aprendizes: "Procurem sempre cumprir os seus deveres porque saberemos cumprir os nossos".

### VISITA AS INSTALAÇÕES E LUNCHE

Após esse ato o Dr. Mário de Azevedo Ribeiro convidou os presentes a visitarem as instalações, o que foi feito, a seguir. Antes de encerrar a visita, S. Exa. fez servir uma taça de "champagne" e "lunche" aos convidados, tendo nessa ocasião sido cumprimentado por todos, salientando-se a saudação que lhe fizeram o Diretor Geral da Remonta, do Exercito Nacional General Nicanor de Sousa e o presidente da Associação dos Proprietarios de Cavalos de Corridas, Dr. José Albano da Nova Monteiro, que exaltaram a bela iniciativa da diretoria do Jockey Club Brasileiro.

# Programa de amanhã

1º PAREO — A'S 11.00 HORAS
1.000 METROS — Cr$ 45.000,00

| | | Kg. |
|---|---|---|
| 1—1 | Marujara | 56 |
| | 2 Jauzal | 56 |
| 2—3 | Jacinema | 54 |
| | 4 Hellana | 52 |
| 3—5 | Ereia | 54 |
| | 6 Invertina | 50 |
| 4—7 | Flamenca | 54 |
| | 8 Diabrura | 54 |
| | 9 Fera | 52 |

2º PAREO — A'S 14.25 HORAS
1.800 METROS — Cr$ 60.000,00

| | | Kg. |
|---|---|---|
| 1— | Ibiri | 56 |
| 2—2 | Ibati | 55 |
| 3—3 | Historico | 53 |
| 4—4 | Camborin | 55 |
| | 5 Brazenface | 56 |

3º PAREO — A'S 14.50 HORAS
1.400 METROS — Cr$ 60.000,00

| | | Kg. |
|---|---|---|
| 1—1 | Aurora | 56 |
| 2—2 | Racy | 55 |
| | 3 Raleira | 55 |
| 3—4 | Da Ilha | 55 |
| | 5 Rolha | 52 |
| 4—6 | Tarraca | 55 |
| | 7 Redima | 55 |

4º PAREO — A'S 15.15 HORAS
1.400 METROS — Cr$ 65.000,00

| | | Kg. |
|---|---|---|
| 1—1 | Tangua | 55 |
| | 2 Argumento | 55 |
| 2—3 | Gentia | 55 |
| | 4 Anilo | 55 |
| 3—5 | Leila | 55 |
| | 6 Gabi | 55 |
| 4—7 | Harpeter | 55 |
| | 8 Gleador | 55 |

5º PAREO — GRANDE PREMIO MARCIANO DE AGUIAR MOREIRA — (CLASSICO) — 11ª PROVA DA TEMPORADA INTERNACIONAL — A'S 15.50 HORAS — 2.400 METROS — Cr$ 100.000,00

| | | Kg. |
|---|---|---|
| 1—1 | Fantan | 56 |
| | 2 LA VISION | 56 |
| 2—3 | Courageuse | 56 |
| | 4 Hunt | 56 |
| 3—6 | Encore | 56 |
| | 7 Vaquia | 56 |
| 4—8 | Gondelha | 56 |
| | 9 Quilloa | 56 |

6º PAREO — A'S 16.20 HORAS
1.000 METROS — Cr$ 45.000,00

BETTING

| | | Kg. |
|---|---|---|
| 1—1 | Nick | 60 |
| | 2 Cadeado | 60 |
| | 3 Chiquito | 60 |
| 2—5 | Ike | 54 |
| | 3 Quartzo | 58 |
| | 4 Dourados | 56 |
| 3—5 | Pity | 52 |
| | 6 Dom Fulano | 60 |
| | 7 Emerson | 54 |
| 4—8 | Charbal | 52 |
| | 9 Pintassilgo | 56 |
| | 10 Folcraito | 54 |
| | 11 Walmaru | 56 |

7º PAREO — A'S 16.50 HORAS
1.600 METROS — Cr$ 60.000,00

BETTING

| | | Kg. |
|---|---|---|
| 1—1 | Soto | 56 |
| | 2 High Red | 56 |
| | 3 Jerry | 56 |
| 2—4 | Quinau | 56 |
| | 5 Solimões | 56 |
| | 6 Lapacho | 56 |
| 3—7 | Paladino | 56 |
| | 8 Filante | 56 |
| | 9 Maron | 56 |
| | 10 Bello Amargo | 56 |
| 4—11 | Harolem | 56 |
| | 12 Coleiro do Brejo | 56 |
| | 13 Caburro | 56 |
| | 14 Fabian | 56 |

8º PAREO — A'S 17.20 HORAS
1.600 METROS — Cr$ 100.000,00
HANDICAP ESPECIAL MISTO

BETTING

| | | Kg. |
|---|---|---|
| 1—1 | Mister Rio | 60 |
| | 2 Goldeke | 61 |
| | 3 Regalo | 60 |
| 2—4 | Rumbo | 56 |
| | 5 Graal | 54 |
| | 6 Gatilho | 55 |
| 3—8 | Stromboli | 55 |
| | 8 Baltimore | 56 |
| | 9 Happy Man | 59 |
| 4—10 | Remorse | 56 |
| | 11 Rio de Claro | 59 |
| | 12 Tio Gabriel | 59 |

# Perderam os 40% de gratificação os médicos e engenheiros

Os medicos, engenheiros, arquitetos e agrimensores do Serviço Sanitario Federal vinham se utilizando do recolhimento da gratificação de 40% que lhes foi concedida por decreto governamental. Solicitado o registro do respectivo credito, no Tribunal de Contas, este não foi obtido.

O ministro da Saude, então, tomou a iniciativa de enviar áquela Côrte um extenso contendo considerandos detalhados do assunto e defendendo o ponto de vista do interessado do mencionado decreto.

Agora, em nova julgamento, o Tribunal de Contas reformou a sua decisão anterior, sob a alegação de que aquele não lhe reconhecia os direitos.

LIVRARIA FRANCISCO ALVES
LIVREIROS E EDITORES
RUA DO OUVIDOR 166 — Rio
FUNDADA EM 1854

# NIALUTE vai correr o que sabe

## Desta feita tem a direção de Arthur Araujo — Moleque é a força — Inaúna figura como retrospecto - Outras notas

### O Stud Seabra em Cidade Jardim

Em Cidade Jardim continua aquecendo a onda sobre os pretensos «casos» de Enchanted e Karmak, defensores do Stud Seabra, acusados de serem vítimas de «corrupiceos» isto provado que não foram cabalizadores os animais e os cavalos em consequência de aplicação de injeções, aplicadas em dias que o Código de Corridas proíbe. Nada disso apenas houve entre os inspetores e os corridas dos cavalos, quem aplicasse injeções, (não de hormônios) mas, sim, para que os cavalos fossem ganhadores, já que amam bem mal de estábulo.

Depois que o Alípio Português deixou o Stud Seabra, tudo ali anda mal. Por isso mesmo já se fala que Domingos Ferreira está muito cotado para ser o novo treinador do Stud Seabra, uma vez que vem demonstrando aptidões convincentes na sua nova profissão, pela forma com que prepara os seus pensionistas.

Aí está o cavalo Rialto, dono de uma série de vitórias depois que passou a ser tratado pelo Minguinho e correr na Gávea.

Só assim, poderá o Stud Seabra que está tão abalado no seu prestígio em São Paulo, voltar a obter sucessos recíprocos.

Oito carreiras serão levadas a efeito hoje, no magestoso hipódromo da Gávea, com destaque para o segundo páreo em 1300 metros, que reune Sagú, Doutorzinho, Quimper Tejo e Hope Boy, todos com chance dilatada ao triunfo.

Quimper apresentou 600 metros em 38"4/5 e Tejo fez a mesma distancia em 37"2/5.

A nossa escolha recai em Releigh Brisque e Treva.

* * *

Releigh desta feita pode levar de vencida as adversarias. Está bem e os seus responsaveis. Está bem os seus responsaveis esperam vê-la vitoriosa. Apresentou 700 metros em 43"1/5. Brisque uma competidora de respeito, vem de seguindo para Redoma e apresentou 600 metros em 38 seg. Imperatriz está, nas cogitações. Sur Mer apresentou 600 metros em 36" e Tenda fez a distancia em 37" cravados.

* * *

Moleque volta como força da carreira. Perdeu para Utilissima quando ja trazia a carreira ganha. Contudo Utilissima que melhorou, poderá fazer o seu último feito. Utilissima apresentou 700 metros em 43". Los Angeles tem 36" cravados nos 600 metros e Seu Acacio apresentou 700 em 43". Ficamos com Moleque, Utilissima e Seu Acacio.

* * *

Os 1200 metros do quarto parêo tem em Inaúma, um puro retrospecto. Ainda Difusora, Sigla e Gar El Bazar são fortes adversarios. Inaúna apresentou 600 metros em 39". Difusora tem 36" nos 600 e Sigla marcou 2'2/5 para os 360 metros.

Inaúma defenderá o nosso palpite.

* * *

Lyns na estreia foi 2º para a faixa Lizz e desta feita é a força da carreira. Tem um aprêsto de 42" 1/5 nos 700 metros. São ainda candidatos ao triunfo Paulin, Cedro, Odraco e parelha Faful-Talião. O aprêsto de Tafúl foi de 22 cravados nos 360 metros e Cedro fez os 600 em 35", uma marca convincente e de respeito. Lyns seguida de Paulin e Cedro.

* * *

Destacamos na 6ª. prova El Mambo, Ituassu, Ibiaí, Quiroga, Enfaro e Itatim que na areia é de respeito. Nós temos que El Mambo deve vencer agora.

* * *

Na setima carreira todos são possiveis vencedores, portanto um parêo dificil para um prognostico. Sal Amargo apresentou 500 em 30"1/5. Oruso fez os 600 em 35" cravados. Guayasco apresentou 360 metro em 21"3/5 e Kandy Boy marcou nos 700 metros, 43 na reta oposta.

* * *

A ultima prova está entre a parelha Milico-Scollons, Jonaig, Chanceleno e a parelha do Ewaldo de Freitas — Pickwich Firts Boy. Gostamos do trabalho de Pickwich com a marca de 42"1/5 nos 700 metros.

### Aprontos na Gavea

Os aprontos na manhã de ontem na Gavea, foram os seguintes.

1º PAREO

MARITACA, M. Alves, 360 em 21"

JONZUL, A. Portilho, 600 em 36"3/5

HOLLANDS A.G. Silva 360 em 21"3/5

DIABRURA, J. Graça, 560 em 35"

ERCIA, L. Lins, 360 em 22

ESKA, A. Portilho 360 em 22"

2º PAREO

IRIRI, B. Marinho, 600 em 45" 4/5

HISTORICO A. Araujo, 600 em 50"

BRAZENFACE, 600 em 45"

3º PAREO

RACY O. Ulloa, 700 em 43"

BALEEIRA, J. Baffica, 700 em 45"

BALLADINE, D.P. Silva, 600 em 37"

TARASCA, M. Silva 600 em 36"3/5

4º PAREO

TANGUA' A. Araujo, 600 em 37"4/5

(Conclui na 8ª pag.)

### Derby Paulista"

O invicto potro Timão, do Stud de P. Zeis, P. Peixoto de Castro soltou a galopar com grande desenvoltura preparando-se para correr o Grande Premio "Derby Paulista" que será apresentado em Cidade Jardim no mês de novembro proximo. Assim sendo, o seu reaparecimento será a 13 de novembro para depois disputar a segunda prova da tripice coroa, onde se encontrará com Rochedo, outro defensor do Stud Lianen de Machado que disputa uma posição de destaque na geração dos novos. Timão estão sendo preparado com carinho por Mario Almeida para fazer o seu invencibilidade.

### Informes sôbre os estreantes

Em ligeiros informes apresentamos os estreante nesta rai:

RASCADEIRA — Irmã materna de Enaut, Sarilho Seteca e Eros, correndo bem preparada, com varios galopes. Na ultima vez que vimos trabalhou 1300 em 86" lavei.

SUR MER — primeiro produto de Chatterie por Le Pacha, Ilgeirmão, Jaituca, tendo trabalhado 1300 em 85"2/5 com ação boa.

TALIÃO — esteve anotado e não correu. E' irmão materno de Querelante e Sil tendo exercícios apreciaveis na distancia. Marcou 82"4/5 no ultimo bem.

CRANEUR — primeiro produto de Ferrara por Abbé Pierre, com varios galopes mas, apenas regulares. Correu 1300 metros em 84" 2/5, com folgas.

BILY — ganhador em Porto Alegre, estando já muito na Gavea tendo alguns trabalhos mas fracos. Na ultima vez que o vimos fez 65" os 1000 metros. Talvez não corra.

### Ganhadores do Grande Premio Marciano de Aguiar Moreira desde 1934

1934 — Yolanda, W. Andrade; 1935 — Zumbana, G. Coria; 1936 — Ralo de Luar J. Canales; 1937 — Lobo, C. Rojas; 1938 — Yale II, Herrera; 1939 — Gaian P. Simões; 1940 — Bagual, J. Canales; — 1941 — Carducci, J. Zuniga; 1942 — Duckka, P. Simões

### Favoritos oficiais

Para a corrida de hoje e amanhã já foram declarados os seguintes favoritos.

Cinto, Miss Brasil e Paulo

AMANHÃ: Walmaru, Regalo e Tio Gabriel

### Trabalhos de ontem

Os seguintes exercícios foram feitos ontem na Gavea:

DONA YAYA, M. Silva, 1400 em 94"

MATIPO', G. Donatto, 1500 em 105"

MARQUES, J. Tinoco 1300 em 85"2/5

BOLERO, A. Cardozo 1600 em 65"2/5

EVENING STAR, N. Pereira, em 106"3/5

KANTAR, A. Portilho 2000 em 110"

TRIGO, M. Silva, 1000 em 62 2/5

ADMIRAVEL, G. Almeida 1200 em 80"

BAURU Lad, 1200 em: 82

QUERMESSE, J. Barros, 1200 em 79"2/5

DIADEMA, G. Almeida, 1000 em 65"

HAVEL, F. Irigoyen 1000 65"

++++++++++++++++++++++

1943 — Cataflor J. Canales; 1944 — Mabel, J. Ulloa; 1945 — Fontaine, E. Castillo; 1946 — Guaratiba, E. Castillo; 1947 — Garbosa Brulheur, L. Rigoni; 1948 — Helien, L. Rigoni; 1949 — Loretta F. Irigoyen; 1950 — Cyclamen, F. Irigoyen; 1951 — Goldema, L. Diaz; 1952 — Platina, J. Marchant; 1953 — Grey Girl, D.P. Silva; 1954 — Jolosa, E. Castillo.

## Programa, cotações, montarias e informes

### 1.º PÁREO — 1.300 METROS — CR$ 60.000,00 — CR$ 18.000,00 E CR$ 9.000,00 — ÀS 14,00 HORAS — RECORDE: FARINELLI 79"2/5

| | | | | | | | |
|---|---|---|---|---|---|---|---|
| 1—1 RELEIGH | 1 | 30 | 38 | O. Ulloa | Vencer carissimo a derrota | 1º de Ilopan-Apresentada | D. Freitas | 88"3/5-1400-AP |
| 2 JACEA | 8 | 50 | 58 | M. Silva | Pedi ainda. Não tem chance | 10º de Redoma-Brisque | J. Orchana | 89"3/5-1600-GL |
| 2—3 TENDA | 2 | 30 | 38 | J. Martins | Acha competidora. Correu bem | 2º de Redoma-Imperatriz | I. Mendes | 89"3/5-1600-GL |
| 4 RASCADEIRA | 4 | 40 | 58 | D. Martins | Não tem chance por enquanto | Recente | M. Souza | — |
| 3—5 IMPERATRIZ | 7 | 30 | 38 | D. P. Silva | Cuidado agora. Contam vencer | 3º de Redoma-Brisque | C. Pereira | 89"3/5-1600-GL |
| 6 SUR MER | 6 | 40 | 58 | D. Moreira | Pedi para ganhar. Não gostamos | Recente | I. Rodriguez | — |
| 4—7 TREVA | 5 | 30 | 38 | A. G. Silva | Melhorou algo, bom azar | 1º de Aliança-Brisque | Coelho | 80"3/5-1200-GM |
| 7 Tiro | 3 | 30 | 38 | J. Mandelant | Precisa reforço. Ganhar é difícil | 7º de Grima-Carlitha | Coelho | 65"4/5-1000-GL |

### 2.º PÁREO — 1.300 METROS — CR$ 60.000,00 — CR$ 18.000,00 E CR$ 9.000,00 — ÀS 14,25 HORAS — RECORDE: FARINELLI 79"2/5

| | | | | | | | |
|---|---|---|---|---|---|---|---|
| 1—1 SAGU | 2 | 30 | 56 | A. Portilho | Os pensionistas dirigem-se | 3º de Rebanço-Tejo | | 87"3/5-1400-AM |
| 2—2 DOUTORZINHO | 1 | 30 | 56 | A. Araujo | Vai mais longe ainda. Como todos | 1º de Sete-Coleira do Brejo | S. Amore | 91"3/5-1600-AM |
| 3 ROCINANTE | 7 | 50 | 56 | D. P. Silva | esperam melhor atuação. Dar.. | 6º de Rebanço-Tejo | L. Attimonel | 87"2/5-1400-AM |
| 4 DOURADO | 6 | 35 | 56 | J. Martins | Dos principais competidores | 4º de Rebanço-Tejo | P. Schneider | 87"3/5-1400-AM |
| 5 QUIMPER | 5 | 40 | 56 | L. Benitez | Ligeiro e mais nada. Difícil | 7º de Rebanço-Tejo | A. Cardoso | 87"3/5-1400-AM |
| 4—6 TEJO | 4 | 30 | 56 | J. Tinoco | Pode ganhar. Correu bastante | 2º de Rebanço-Sete | L. Moreira | 87"3/5-1400-AM |
| " HOPE BOY | 3 | 30 | 56 | D. Silva | Volta bem, tendo alguma chance | 7º de Sete-Cachoeira | Pereira | 91" -1600-AM |

### 3.º PÁREO — 1.600 METROS — CR$ 40.000,00 — CR$ 12.000,00 E CR$ 6.000,00 — ÀS 14,50 HORAS — RECORDE: VENCIMENTO 93"

| | | | | | | | |
|---|---|---|---|---|---|---|---|
| 1—1 MOLEQUE | 7 | 27 | 54 | D.P. Silva | Correndo poupado é a força | 2º de Ilda-Nande | Silva | 141" -1600-AP |
| 2 ARROGANTE | 2 | 40 | 58 | A. Nery | Só melhor Compulsório | 7º de Soberano-Letrado | Pereira | 1[illegible]-1600-AL |
| 2—3 UTILISSIMA | 9 | 27 | 54 | [illegible] | Poderá derrotar novamente o nº 1 | 1º de Moleque-Nande | A. Moreira | 141" -1600-AP |
| 4 LOS ANGELES | 5 | 35 | 52 | O. Macedo | Não gostamos, pois nada fez | 8º de Moleque-Nande | [illegible] | 93" -1600-AP |
| 3—5 SEU ACACIO | 1 | 35 | 56 | J. Tinoco | Dos provaveis para o final | 3º de Corteiro-Miss Judy | L. Morgado | 85" -1400-GL |
| 6 ABOY | 3 | 40 | 56 | J. Graça | Chance tentador. Vai atuar bem | 4º de Extremo-Letrado | [illegible] | 87"3/5-1400-AM |
| 7 EL GIN | 8 | 40 | 52 | M. Alves | Esperavam melhor corrida | 4º de Utilissima-Moleque | C. Teixeira | 1[illegible]-1600-AL |
| 4—8 XANDE | 10 | 50 | 52 | A.G. Silva | Cansaram o tiro. E' perigoso | 7º de Pelo-Seu Moleque | J. S. Silva | 141" -1600-AL |
| 9 GAIO | 6 | — | 52 | Não corre | Nada pretenderá. Não gostamos | 4º de Marmiteiro-Neptuno | [illegible] | 1[illegible]-1600-AL |
| " PISTARIN | 4 | 40 | 52 | L. Martins | De correr aqui tem pouca chance | 1º de John Fox-El Mayor Judy | J. Antunes | 91" -1600-AL |

### 4.º PÁREO — 1.200 METROS — CR$ 55.000,00 — CR$ 16.500,00 E CR$ 8.250,00 — ÀS 15.20 HORAS — RECORDE: DIVINO 74"

| | | | | | | | |
|---|---|---|---|---|---|---|---|
| 1—1 INAUNA | 11 | 30 | 56 | O. Ulloa | Todos que correm é retrospecto | 2º de Raspa-Saira | C. Gouveia | 87"3/5-1400-GL |
| 2 GRANDE GALA | 4 | 40 | 56 | J. Barros | Não gostamos. Nada tem feito | 3º de Ilz-Inaúma | [illegible] | 87"3/5-1400-GL |
| 2—3 DIFUSORA | 10 | 40 | 56 | L. Lins | Volta não melhor. Tem chance | 2º de Lisonjeira-Ilz | Coelho | 80"3/5-1200-AL |
| 4 SIGLA | 3 | 35 | 56 | J. Marchant | Carbono é perigosa. Há muito | 1º de Josefina-Inaúma | H. Guimarães | 85"3/5-1400-AL |
| 5 LILA | 9 | 40 | 56 | O. Macedo | Só surpreendendo. Não gostamos | 4º de S. Ronaldo-Bronco | R. Carvalho | 84"3/5-1400-AL |
| 3—6 GAR-EL-BAZAR | 7 | 35 | 56 | J. Marinho | Candidato de primeira. Melhores | 8º de Prosperina-Sal Amargo | J. Perez | 90" -1500-GL |
| 7 SAIRA | 5 | 40 | 56 | J. Graça | Pode ser a surpreendente | 1º de Ilz-Inaúma | C. Rosa | 87"3/5-1400-AL |
| 8 MISS BRASIL | 1 | — | 56 | Não corre | Não correrá. Morreu | 7º de Gineta-Inaúma | M. Mendonça | 87"3/5-1400-AL |
| 4—9 NIALUTE | 2 | 25 | 56 | A. Araujo | Difícil. O A. Portilho não quer | 1º de Raspa-Inaúma | W. Costa | 87"3/5-1400-GL |
| 10 MA POMME | 8 | 30 | 56 | O. P. Silva | Nunca chance de vitoria | 8º de [illegible] | C. Pereira | 89"3/5-1600-AM |
| 11 HISTORIA | 6 | 40 | 56 | A. Cardoso | Melhorada. Há melhores na prova | 15º de Josefina-Descalda | J. Moreira | 66"4/5-1000-GL |

### 5.º PÁREO — 1.300 METROS — CR$ 60.000,00 — CR$ 18.000,00 E CR$ 9.000,00 — ÀS 15.50 HORAS — RECORDE: FARINELLI 79"2/5

| | | | | | | | |
|---|---|---|---|---|---|---|---|
| 1—1 LYNX | 7 | 20 | 55 | U. Cunha | Como estreou é a força do páreo | 2º de Luz-Monte Polar | J. Morgado | 87"3/5-1400-AP |
| 2 MILÃO | 9 | 50 | 55 | D. P. Silva | Vai mais correr com alguma chance | 12º de [illegible] | M. Souza | 85"3/5-1400-GM |
| 2—3 PAULIN | 1 | — | 55 | Não corre | Perigo é agora. Está tinindo | 3º de Goyatta Duque | J.W. Vianna | 79"4/5-1200-AU |
| 4 IBATAN | 8 | 40 | 55 | D. Silva | Só surpreendendo. E' duro ganhar | 5º de [illegible] | E. Coutinho | 60"1/5-1000-GM |
| 3—5 CEDRO | 10 | 30 | 55 | L. Diaz | Sofreu contratempo. Candidato | 4º de Anaconda-Polar | M. Salles | 59"3/5-1000-GL |
| 6 ODRACO | 6 | 30 | 55 | O. Ulloa | Gostamos muito. Levam fé | 2º de Anaconda-Monte Polar | M. Oliveira | 59"3/5-1000-GL |
| 7 HOSPODAR | 2 | 40 | 55 | J. Martins | Não tem chance de vitoria. Dois | 5º de Amigo-Monte Polar | M. Menezes | 59"3/5-1000-GL |
| 4—8 JARASAL | 4 | 50 | 55 | J. Baffica | Correndo [illegible]. E' difícil | 1º de [illegible]-Monte Polar | J. Orchana | 59"3/5-1000-GL |
| 9 TAFUL | 5 | 30 | 55 | J. Marchant | Será no candidato. Tem chance | 4º de Luz-Linx | G. Costa | 87"3/5-1400-AP |
| " TALIÃO | 3 | 30 | 51 | A.G. Silva | Será no candidato. Refôrço | | [illegible] | — |

### 6.º PÁREO — 1.800 MTS. — CR$ 45.000,00 — CR$ 13.500,00 E CR$ 6.750,00 — ÀS 16,20 HS. — RECORDE: MARCO 112"3/5 (*BETTING*)

| | | | | | | | |
|---|---|---|---|---|---|---|---|
| 1—1 EL MAMBO | 9 | 27 | 54 | A.G. Silva | [illegible] que atuou é competidor certo | 3º de El Mayor-Jamegão | C. Pereira | 80"3/5-1200-AM |
| 2 KAESONG | 1 | 35 | 58 | O. Macedo | Jacto pulou e vem de para-e- | 9º de Real-Jonaig | L. Trindade | 115"3/5-1600-AL |
| 2—3 ITUASSU | 8 | 30 | 54 | M. Silva | [illegible] com autoridade. Como acho | [illegible] El Mambo | A. Pinheiro | 102"1/5-1600-AP |
| 4 BOCA CALADA | 3 | 40 | 56 | R. Marinho | Difícil ganhar. Tem fracassado | 4º de El Mayor-Jamegão | A. Cardoso | 80"3/5-1200-AM |
| 3—5 IBIAI | 7 | 35 | 54 | U. Cunha | [illegible] Declinatório | [illegible] | J. Mercado | 80"3/5-1200-AM |
| 6 QUIROGA | 10 | 40 | 54 | I. Queiroz | A confirmar a carreira pode ser | 1º de John Fox-El Guapo | W. Cunha | 85" -1400-AL |
| 7 FRADE | 6 | 50 | 60 | J. Martins | Olho nele. Não tarda a ganhar | 7º de El Mayor-Jamegão | " Reis | 80"3/5-1200-AM |
| 4—8 OLDEMBURG | 2 | 50 | 56 | I. Marinho | As vezes costuma surpreender | 4º de Ituassu-Ignaratim | M. Santos | 102"1/5-1600-AP |
| 9 ENFARO | 4 | 50 | 58 | H. Lima | Bom azar. Será dos primeiros | [illegible] | A. Schnaxon | 80"3/5-1200-AM |
| 10 IGARATIM | 5 | 30 | 52 | A. Rosa | [illegible] é sempre respeitavel | 5º de El Mayor-Jamegão | Ar. Rosa | 80"3/5-1200-AM |

### 7.º PÁREO — 1.200 MTS. — CR$ 55.000,00 — CR$ 16.500,00 E CR$ 8.250,00 — ÀS 16,50 HORAS — RECORDE: DIVINO 74" (*BETTING*)

| | | | | | | | |
|---|---|---|---|---|---|---|---|
| 1—1 SAL AMARGO | 2 | 30 | 56 | W. Meirelles | A distancia lhe agrada muito | 5º de Doutorzinho-High Red | C. F. Campos | 117"3/5-1500-AP |
| 2 OUSEL | 13 | 40 | 56 | O. Macedo | Atuou apagadamente. E' difícil | 6º de High Red-Guayasco | H. Souza | 86" -1400-GL |
| 3 POSITIVO | 4 | 50 | 56 | A.G. Silva | Tem bom exercício | 6º de Gipsi-Heraem | M. Gil | 94"2/5-1500-AL |
| 2—4 ORURO | 10 | 35 | 56 | L. Diaz | Tentam ganhar desta feita | 4º de Doutorzinho-High Red | M. Salles | 117"3/5-1500-AP |
| 5 PRINCE | 11 | 40 | 56 | J. Tinoco | Não pegou estado ainda. Difícil | 8º de Doutorzinho-High Red | M. Galvão | 117"3/5-1500-AP |
| 6 HERMOND | 5 | 40 | 56 | M. Silva | Aparece regular. Não creio. | 10º de Genazzano-Sete | L. Tripodi | 62"2/5-1000-AP |
| 3—7 GUAYASCO | 9 | 35 | 56 | U. Cunha | Atuou a bomba. E' perigoso. | 2º de High Red-Grogue | A. Moreira | 86" -1400-GL |
| 8 OUTUBRO | 11 | 50 | 56 | I. Pinheiro | Difícil ganhar. Eliminado | 6º de Doutorzinho-High Red | I. Pereira | 117"3/5-1500-AP |
| 9 KIRSH | 12 | 50 | 56 | A. Portilho | Volta sem agradar. Não creio. | 6º de Romanelo-Sal Amargo | W. Souza | 81"4/5-1200-AP |
| 10 MINOPIGRO | 7 | 35 | 56 | D. P. Silva | Tentam fracassando. Eliminado. | 10º de Doutorzinho-High Red | J. Silva | 117"3/5-1500-AP |
| 4—11 CRANEUR | 8 | 50 | 56 | A. Nery | Cuidado. Tem otimos exercícios | Retirado | P. Gusso Filho | — |
| 12 KANDY BOY | 3 | 30 | 56 | J. Portilho | A turma não intimida. E' bom. | 5º de High Red-Guayasco | I. Morgado | 86" -1400-GL |
| 13 PICUHY | 6 | 50 | 56 | L. Lins | Nada pretenderá. Páreo dur. | 7º de Romanelo-Sal Amargo | D. Cassas | 81"4/5-1200-AP |
| 14 SANDIM | 1 | 50 | 56 | M. Chirino | Parece sem agradar. Difícil | 10º de Sete-Sans | P. Coelho | 80"3/5-1200-AP |

### 8.º PÁREO — 1.600 MTS. — CR$ 50.000,00 — CR$ 15.000,00 E CR$ 7.500,00 — ÀS 17.20 HS. — RECORDE: VENCIMENTO 98" (*BETTING*)

| | | | | | | | |
|---|---|---|---|---|---|---|---|
| 1—1 MILICO | 6 | 30 | 52 | F. Tavares | Vem progredindo muito. Andou mal | 3º de Ride-Scollops | L. Ferreira | 84"4/5-1400-GL |
| " SCOLLOPS | 8 | 30 | 56 | A. Araujo | Segue com seu comportar. | 2º de Ride-Milico | L. Ferreira | 84"4/5-1400-GL |
| 2—2 REGALO | 1 | 27 | 56 | J. Marchant | Melhor na grama, mas no [illegible] | [illegible] | " Coelho | 121"2/5-1500-AP |
| 3 CONQUEROR | 9 | 40 | 56 | D. P. Silva | A distancia é boa. Vai figurar | 4º de Pickwick-Milico | M. Souza | 94" -1500-AU |
| 4 GERANIO | 4 | 40 | 60 | U. Cunha | Pelo que fez é difícil. Todavia | 3º de Ride-Scollop | C. Coutinho | 84"4/5-1400-GL |
| 3—5 CHANCHÃO | 7 | 30 | 60 | J. Graça | Vai atuar bem melhor. Correu | 7º de Folleto-Guaneau | C. Rosa | 87"3/5-1400-AL |
| 6 PICKWICK | 11 | 25 | 60 | D. Moreira | Tenderá cair logo a dez [illegible] | 1º de Milico-Jonaig | " Freitas | 94" -1500-AU |
| " FIRST BOY | 8 | 25 | 54 | O. Ulloa | [illegible] reforço. E' competidor | 3º de Pickwick-Regalo | D. Freitas | 90"2/5-1500-GM |
| 4—7 TREINADOR | 5 | 50 | 58 | M. Silva | [illegible] | [illegible] | A. Feijo | 94"2/5-1500-AL |
| 8 JONAIG | 2 | 30 | 52 | J. Tinoco | Gostamos muito | [illegible] | " Salles | 94" -1500-AU |
| " TRIPOLI | 10 | 30 | 52 | M. Alves | Não dá para ganhar. Páreo difícil | 4º de Ride-Scollops | M. Salles | 84"4/5-1400-GL |

### INÍCIO DA REUNIÃO DE HOJE

**O primeiro páreo terá início às 14,00 horas.**

### ACUMULADA INVERTIDA EM DOIS

Moleque
Inaúna
Lynx
El Mambo
First Boy

### ACONSELHAMOS para o betting simples

El Mambo .... (n. 1)
Sal Amargo .. (n. 1)
First Boy ..... (n. 6)

### BETTING DUPLO

El Mambo -- Igaratin (1 — 10)
S. Amargo - Guayasco (1 — 7)
First Boy — Regalo (6 — 2)

## GAZETA JURIDICA

### EDITAIS

JUIZO DE DIREITO DA 13ª VARA CIVEL DO DISTRITO FEDERAL — EDITAL DE CITAÇÃO COM O PRAZO DE 20 (VINTE) DIAS — O DOUTOR MANOEL ANTONIO TEIXEIRA PENTEADO, JUIZ DE DIREITO DA DECIMA TERCEIRA VARA CIVEL DO DISTRITO FEDERAL, CAPITAL DA REPUBLICA DOS ESTADOS UNIDOS DO BRASIL — FAZ SABER aos que o presente edital virem ou dele conhecimento tiverem que, por este Juizo e Cartorio do Escrivão que esta subscreve se processam os autos de despejo requerida por José da Costa Ferreira contra SERGIO PAIVA NOVAIS, os quais tem inicio pela petição do seguinte teor: PETIÇÃO DE FLS. 2 — Exmo. Sr. Dr. Juiz de Direito da Vara Civel — Diz José da Costa Ferreira, cidadão paraguaio, casado, comerciante, residente à rua Mariz e Barros 881, nesta cidade, que deu em locação ao Sr. SERGIO PAIVA NOVAIS, brasileiro, casado, comerciante, pelo preço anual do de Cr$ 1.000,00 mensais, sem contrato por escrito, uma garagem situada no prédo da rua Duque de Caxias numero 143, nesta cidade, em a qual são depositados pelo locatario materiais diversos. 2º — Sucede que, dito locatario não pagou os alugueres convencionados desde março p. passado, estando a dever até a presente data cinco meses e mais as taxas devidas razão que leva o locador, com fundamento no artigo 15, I, da lei 1.300 de 28 de dezembro de 1950, a 3º — requerer, se digne V. Ex. ordenar a citação do aludido locatario na rua Duque de Caxias numero 143, nesta cidade, para responder à presente ação de despejo, concedido ao réu a faculdade de purgar a mora no prazo legal, sob as penas da lei. 4) — Protesta pelas provas em direito admitidas, depoimento pessoal sob pena de confesso e, para os efeitos legais dá à presente o valor de Cr$ 12.000,00. 5) — Pede a V. Ex. e Espera deferimento. Rio de Janeiro, 8 de agosto de 1955. — Julio da Rocha Almeida. — DESPACHO: A. Almeida. DESPACHO: A. e tese, ciente qualquer ocupantes. Rio, 11-8-55. — Pinheiro. — PETIÇÃO DE FLS. 9 — Exmo. Sr. Dr. Juiz de Direito da Décima Terceira Vara Civel — José da Costa Ferreira, nos autos da ação de despejo que move ao Sr. Sergio Paiva Novais, vem declarar a V. Exa. que o R. se encontra em lugar incerto conforme certidão do Sr. Oficial de Justiça, razão que leva o suplicante a requerer se digne V. Exa. determinar a citação por edital por prazo mínimo de 20 dias, na forma do preceito no nº IV do artigo 178 do Codigo de Processo Civil. — J. como aos autos. P. deferimento. — Rio de Janeiro, 2 de setembro de 1955. (a) Julio da Rocha Almeida. DESPACHO: J. sim em termos; 20 (vinte) dias. — Rio, cinco-nove-cinquenta e cinco. — Pinheiro. — Em virtude do despacho acima transcrito, mandou o Meritissimo Juiz expedir o presente edital de citação do ausente SERGIO PAIVA NOVAIS, que se encontra em lugar incerto e não sabido, para ciencia das petições e despachos transcritos e, outrossim, para ciencia de que a sede deste Juizo, funciona no 1º andar do Palacio da Justiça, à rua D. Manoel, 29. — Este edital será publicado pela imprensa, na forma da lei. Dado e passado nesta cidade do Rio de Janeiro, aos dezesseis (16) dias do mês de setembro do ano de mil novecentos e cinquenta e cinco. — Eu, Luiz Gonzaga de Sergio Magalhães, Escrivão, subscrevo. — (a) Manuel Artur Murtinho Pinheiro. — Está conforme. — O Escrivão, Luiz Gonzaga de Sergio Magalhães.

# O que corre pelo fôro

Recebemos do Sr Alfredo Augusto Rodrigues Ferreira a seguinte carta:

"Na qualidade de pai da vitima Luiz Augusto Rodrigues Ferreira cujo assassino José Corrêa Filho deveria ser submetido ao Juri desta Capital no próximo dia 24, venho solicitar-lhe publicar o esclarecimento abaixo, com referencia à noticia de minhas possiveis ligações, ou de minha familia com os componentes do Conselho de Jurados sorteados para o corrente mes, contante do seu noticiário de hoje:

Dos 21 jurados do mes de setembro, apenas mantenho relações com um dêles, porque o mesmo trabalha em industria idêntica áquela a que dedico as minhas atividades.

A dois outros, conheço apenas pelo nome de familia, não sendo, porém pessoas de minhas relações.

Os restantes me são completamente estranhos.

Não procurei ninguem jurado nem mesmo aquele de minhas relações pessoais, pois confio nos homens de bem que irão julgar o assassino de meu filho.

Quanto aos demais comentários, espero que a serenidade da Justiça saberá apreciar os fatos".

## CAMARA FEDERAL

(CONCLUSÃO DA 3ª PAGINA)

falta de ofício Presidente do Tribunal, em face de se referirem informações com o requerimento aditivo Antonio Bastos, vem entender prudente ato de não tomar providencias do Conselho de Segurança Nacional. Assim, Medeiros Neto, em termos regimentais, requer um novo ofício ao Tribunal. Antonio Bastos Filho pede palavra para explicação pessoal. Tem a palavra o Sr. Antonio Bastos Filho. Diz que não pode ficar calado diante das referencias que lhe foram feitas pelo Sr. Medeiros Neto.

# Rubro Negro F. Clube x Corintians F. Clube jogarão, amanhã, no campo do Ceres F. C. — Outras notas do futebol amador

PRODUTOS DE VALOR DA
FLORA MEDICINAL

JURUPITAN
Combate as cólicas e as congestões do fígado, os cálculos hepáticos e o icterício

DIRAJAIA
Especialmente indicado aos bronquites e aos tosses por mais rebeldes que sejam

CHA MINEIRO
Indicado contra reumatismo gotoso e crônicos moléstias do pelo e por ser muito diurético nas doenças dos rins

LUNGACIDA
Poderoso tônico amargo ativo e órgão digestivo combatendo as diarréias e o catarro intestinal, estimulando o apetite

VENDEM-SE EM TÔDAS AS FARMACIAS E DROGARIAS
— PEÇAM GRATIS NOSSO ÚTIL CATALOGO CIENTIFICO
J. MONTEIRO DA SILVA & CIA.
195 — Rua 7 de Setembro — 195
Telefone: 23-2726 — RIO DE JANEIRO

## Alzira Vargas do Amaral Peixoto...

(Conclusão da Segunda pag.)

que o proletariado brasileiro possa expressar suas reivindicações, fora dos extremismos de direita ou de esquerda? Esquecem que não se destrói uma idéia, nem se combate uma doutrina com violências e sim amenizando as causas de perturbação social — esquecem, finalmente que ninguém sofreu mais tanta hostilidades de parte dos extremistas de esquerda e de direita do que Getúlio Vargas?

APELO AOS ADVERSÁRIOS HONESTOS

Peço aqueles adversários nossos, que o são honestamente, que creiam apenas em uma coisa. A eleição de Juscelino Kubitschek e João Goulart, não representa, em absoluto, de modo algum, aquilo que com tanta impropriedade, obstinação e perfídia denominam a continuação da «oligarquia Vargas». Os verdadeiros a oligarquia nunca existiu — só desejam ter o direito de continuar a cultuar o seu grande chefe, sem ameaças, sem constrangimento, sem calúnias.

Não somos nós que obrigamos o povo a ser getulista. Ele o é porque sente, porque o quer, porque viveu sua vida.

Com maliciosa leviandade ainda, pretendem alguns contundir as aspirações populares como sendo ambição e sede de poder de um grupo varguista. Si assim fosse, não teria eu tomado calma por tanto tempo.

Insinuam ainda mais, com impressionante insinceridade, que a magnífica coesão do eleitorado em torno dos candidatos do PSD e do PTB, é um fato sentimental, uma precária manifestação de saudade. Como se enganam! Não querem reconhecer que Getúlio Vargas tem todo direito de participar desta luta diretamente. E êle está presente. Sua influência não é apenas sentimental e romântica. Ele encarregou de tal modo o sentimento do povo brasileiro. Vibrou com êle, sofreu por êle, viveu e morreu por êle, para que êle continuasse a ser o que é: um povo independente e livre. Êle porque Getúlio Vargas, transformou-se em símbolo de nossa gente, para ser o penhor de seu próprio triunfo.

Para quem calou tanto tempo já falei o suficiente. Quero apenas, ao terminar, pedir ao povo brasileiro que no dia 3 de outubro, depositem seu voto na urna, se lembre não somente de Getúlio Vargas, aquele que foi seu maior amigo e que lhe assegurou o direito a uma vida decente e digna. Que se lembre, sobretudo, que a continuação da obra que êle deixou incompleta pelas circunstâncias reveladas em sua carta, só poderá ser mantida e acabada por aquele que se propõem, com coragem e honestidade, a continuar trabalhando pelo povo: Juscelino Kubitschek e João Goulart.

O campo do Ceres Futebol Clube, será o local do encontro que será travado amanhã, entre as equipes do Rubro-Negro Futebol Clube e Corintians Futebol Clube, ambos os clubes do nosso futebol independente e sediados em Bangu.

Dois clubes afeitos a grandes lutas, farão uma peleja que promete desenrolar bem movimentado.

PRELIMINAR

Antecedendo ao encontro principal, estarão em confronto as equipes de aspirantes dos mesmos clubes.

* * *

NA LIGA JUVENIL DE CAMPO GRANDE

Prossegue, domingo, o campeonato da Liga Juvenil de Futebol de Campo Grande.

A tabela deste certame marca os seguintes jogos:
Cruz de Malta x 26 de Abril;
Esportivo Júnior x Cacique;
Aricorí x Santíssimo.

* * *

EM GUARATIBA, O UNIVERSO FUTEBOL CLUBE

O Universo Futebol Clube, de Campo Grande, jogará, domingo, em Guaratiba, quando enfrentará o forte conjunto do Ilha Futebol Clube, campeão local.

O PROVAVEL QUADRO DO UNIVERSO F. CLUBE

O quadro do Universo, para este encontro, deverá entrar em campo com a seguinte formação: Jorge; Otacílio e Barracão; Manoel Branco, ou Manoelzinho, Juvenal e Valmir; Ilce, Luiz Coleiro, Nezinho, Wilson e Dito, ou Vadinho.

## Teremos, hoje, o Classico...

(CONCLUSÃO DA PAGINA 12)

futebol. Estará em luta à guisa de melhor classificação na tabela, as equipes do America e Botafogo. Teremos, assim, mais um bom classico do «association» guanabarino.

Dada a rivalidade dos dois contendores, e, sobretudo, o desejo que eles nutrem de se manterem em melhor situação no certame, outra coisa não poderá esperar-se senão uma batalha ardorosamente disputada.

BEM PREPARADOS

Isso é bem possivel, não só em vista do exposto, como, ainda, pelo fato de rubros e alvi-negros se acharem bem preparados.

Ambos, com o adiamento da rodada, tiveram um longo período de repouso, o qual servirá para melhor ajuste de suas linhas e maior recuperação dos jogadores contundidos.

Nessas condições, America e Botafogo, têm boas condições físicas e técnicas para o grande classico de logo mais, à tarde, no «Colosso do Der»

PARTIDA IGUAL

A luta, pelo que têm evidenciado na presente temporada os

LEONIDAS
Dinâmico atacante do time rubro

cor tendores de hoje, deverá ser igual. Torna-se, portanto, difícil emitir-se um prognóstico a respeito. O America, pela sua maior vivacidade e melhor orientação, se nos afigura com probabilidade de vulto mais acentuado. De fato, os rubros têm outra capacidade. Mas, como todos sabem, nem sempre o genio de Campos Sales dá o rendimento que lhe é possivel produzir. Assim foi com o Bangu, no seu último confronto, e assim tem sido em várias oportunidades. De sorte, que tudo fará acreditar, prelimine a vitória do Botafogo, que é sem dúvida o quadro mais homogeneo dentre os que vem figurando do futebol.

AS DUAS EQUIPES

Salvo modificações, as duas equipes serão as seguintes:

AMERICA: — Uchôa; Rubens e Edson; Ivan, Osvaldinho e Hélio; Canário, Washington, Leônidas, Alvaro e Ferreira.

BOTAFOGO: — Valter; Gerson e Santos; Orlando Maia, Bob e Pampolini; aGrrincha, João Carlos, Gato, Orlando e José.

DIDI
Passou no teste e jogará contra o Vasco da Gama.

## Jogará Didi...

Melhorou de um lado a situação nas laranjeiras. Agora, está definitivamente assentada a participação de Didi no sensacional clássico de amanhã, em disputa da liderança do certame guanabarino.

PASSOU NO TESTE

O craque que vinha preocupando a direção técnica do onze da rua Alvaro Chaves, passou no teste a que se submetera ontem. Didi não participou do ensaio, isto é, não tomou parte ativa. Todavia, esteve presente e foi lançado em exercícios que, satisfeitos lhe garantirão ação contra o líder da temporada.

GRADIM EUFORICO

O «coach» Gradim, depois de notícias de que poderia contar com a presença de Didi ficou satisfeito e sobremodo eufórico, alegando ser possivel, com a ajuda do craque, acabar com a invencibilidade do time da Colina de São Januário, enquanto não possa contar com Castilho. Mas, para o técnico Veludo era à altura de corresponder. Isso era o maior problema.

## Ultimos retoques...

EM S. JANUARIO

O Vasco esteve em ação durante cerca de minutos. Praticando os melhores e que deixou ótima impressão, muito embora renegem os titulares sem Laerte e Dario. Contagem de 8x0, terminando os dois times assim:

TITULARES: — Ernani; Paulinho e Haroldo; Manoca, Orlando e Pelo; Sabará, Valter, Ademir, Pinga e Parodi.

RESERVAS: — Victor; Ismael e Pedro; Amauri, Adesão e Jofre; Pedro Paka, Ido, Vanderlei, Alvinho e Djair.

O Vasco está concentrado em São Januário.

* * *

NA RUA BARIRI

Também estiveram em ação os aliancistas. Vantagem dos efetivos por 2x0, gols de Maxwell. Rinzo foi expulso, e Moacir está gripado. Equipes:

EFETIVOS: — Ari; Osvaldo e Renato; Severino, Barbosa e Dodó; Tinozinho, Léo, Maxwell, Cosme e Mário.

RESERVAS: — Fernando, Sandão e Tião; Alvaro, Wildes e Nilton; Arlindo, Pombo, Bera, Nemi e Pateseo.

Os bariris estão concentrados na sede do clube.

## Castilho fora...

(CONCLUSÃO DA ...GINA 11)

O GOLEIRO CASTILHO FORA DE COMBATE

O goleiro-vaias Castilho torceu um pé durante o treino e ficou fora de combate para a luta de amanhã. Veludo será o goleiro.

TELE, NA MEIA DIREITA

Por outro lado, o Flamengo coloca à contra o Vasco em ofensiva.

Telé jogará na meia direita, passando para o seu lugar o craque e ponta Paulinho.

EFETIVOS, DOIS A TERÇO

Após da prática venceram os titulares, por 2x0, com dois gols de Valdo.

OS QUADROS

O time principal, treinou ainda com Didi, mas como ficou em outro local, o meia jogou contra o Vasco da Gama, sob as vistas do próprio Dr. Nilton Pais Barreto.

Os titulares formaram assim: Castilho (Veludo); Lafaiete e Pinheiro; Victor, Clovis e Dauri; Paulinho, Telé, Valdo, Valdemar e Escurinho.

NAS PAINEIRAS

Os titulares estão concentrados nas Paineiras em companhia de Gradim, sendo que o ambiente é dos melhores.

FABRICA DE LADRILHOS HIDRÁULICOS

IMPORTAÇÃO
Aparelhos sanitários brancos e de côres. Fogões nacionais e estrangeiros

EXPORTAÇÃO
Fornecemos: BRAZILIT, AZULEJOS, MOZAICOS, CERÂMICAS E ETC.

Blasquez, Rosario & Cia. Ltda.

Caixa Postal 4658. Capital: Cr$ 2.000.000,00. End. Teleg. Blarosc
RUA DO SENADO, 252
Tels.: Loja 32-2646. Escr. 32-5022
RIO DE JANEIRO

NA CONCENTRAÇÃO EM SÃO JANUÁRIO — Nosso objetivo colheu, ontem, na concentração de São Januário, o flagrante acima, no ensaio em que os craques do Vasco, juntamente com Flávio Costa, jogavam uma partida de sinuca. Todos confiantes esperam tranquilos o embate com o tricolor, sem se preocuparem muito com o "match". Pelo que observamos o ambiente é otimismo existente.

LIBERDADE FUTEBOL CLUBE X ATLETICO FUTEBOL CLUBE — Mediriio forças, hoje a noite, no campo do Engenho de Dentro, as equipes do Liberdade Futebol Clube, do Lehlon e Atletico Futebol Clube, da Alegria. O prélio está sendo aguardado com grande espectativa.
No clichê, o quadro do Atletico que, segundo nos adiantou Odir Siras, jogara desfalcado de varios titulares.

Em prosseguimento á sétima rodada:

# TEREMOS, HOJE, O CLASSICO AMERICA X BOTAFOGO, NO MARACANÃ

**Procurará o alvi-negro manter o terceiro pôsto -- Os rubros tudo farão para tolher êsse desejo -- Luta igual -- As duas equipes**

GARRINCHA
O craque que aparece ao lado de Dino é uma garantia do alvi negro

Terá prosseguimento, hoje, a tarde, no Maracanã, a sétima rodada do certame carioca de
(Conclui na página 11)

## NOSSOS PALPITES PARA A CORRIDA DE HOJE

DUPLAS

| | | | | |
|---|---|---|---|---|
| RELEIGH | — BRISQUE | — TROVA | — | 12 |
| TEJO | — SAGÚ | — DOUTORZINHO | — | 14 |
| MOLEQUE | — UTILISSIMA | — SEU ACACIO | — | 12 |
| INAUNA | — NIALUTE | — GAR-EL-BAZAR | — | 14 |
| LYNX | — TAFUL | — CEDRO | — | 14 |
| EL MAMPO | — IGARATIN | — IBIAI | — | 14 |
| SAL AMARGO | — GUAYASCO | — ORUPO | — | 13 |
| FIRST BOY | — REGALO | — MILICO | — | 23 |

ANO 20 RIO N.º 221
GAZETA DE NOTICIAS
SABADO, 24 - Setembro - 1955

O TEMPO

TEMPO — Instavel
TEMPERATURA — Instavel
VENTOS — De Sul a Leste moderados
MAXIMA — 24,4
MINIMA — 20,2

TELE
Será deslocado para a meia

# Castilho fora do clássico!

## Torceu o pé no treino - Didi, certo - Efetivos, 2 x 0 - Telê, na meia - Concentrados

O Fluminense, sob o comando de Gradim treinou na manhã de ontem, encerrando, assim, os seus preparativos para o «match» com os vascainos.
(Conclui na página 11)

### Juizes da rodada

HOJE

Botafogo x America
MR. DAVIS

AMANHA
Vasco x Fluminense
MR. WILLIANS

Portuguesa x Bangu
MR. DAVIS

Olaria x Flamengo
JOAO AGUIAR

Canto do Rio x S. Cristovão
JOSE' MONTEIRO

# Ultimos retoques para a batalha de amanhã

CLAUDIO, MOACIR E DODÔ
Os dois últimos estarão frente contra o rubro-negro, domingo, no "tabu" Barril na zona leopoldinense

Gilmar
Isto confiante o técnico tricolor

Em definitivo:

# Jogará Didi contra o Vasco da Gama

## Foi o craque aprovado no teste de ontem nas Laranjeiras

(TEXTO NA PAGINA ONZE)

CASTILHO
Torceu o pé e não jogará contra o Vasco da Gama

# Santos e Palmeiras disputarão, hoje, a liderança do certame bandeirante